喬吻緞

這是電影界裏一顆紅星袁美雲小姐你看她穿了『烈豐綢廠』二二年榮譽出品之『喬吻緞』所製衣服更顯出她的現代美來了!!!

滬江攝

打開沉悶已久的綢緞新局面
改良國產挽回利權的提倡家
把全中國摩登女性個個都生光榮燦爛
喚起四萬萬同胞人人有發生愛國之心
徹底改革數年來綢緞的大貢獻
抵禦外貨侵略到中國的急先鋒

烈豐綢廠

最新榮譽創作偉大出品

此項名貴喬吻緞衣料本外埠各大公司及各大綢緞局均有出售

上海發行所
恒豫綢莊 協興綢莊 大康綢莊 庚源慶綢莊 福安綢莊 元利綢莊

杭廠杭州廣興巷 電話二一八一二
中廠上海引翔港 電話五一四七二

時事新報

中華民國念二年十月十五日 星期日 第九千二百八十九號

今日本報外埠三張半 本埠另加一張 (售大洋四分二厘)

內政部登記證警字第五四號 中宣部登記證中字第七三號 中華郵政局特許掛號立券按照總包特別優待寄送之報紙

發行人 張竹平
編輯人 潘公弼
發行所 上海山東路二二四號
印刷所 上海江西路三〇七號
電話 九三二五三至六號 (四線轉接各部)
電報掛號 六六九〇
郵政信箱 三四八號

滅痰止咳
痰敵 片 露
能使頑痰完全消滅
能使咳嗆立時停止
上海四馬路 中西大藥房發行

芙蓉霜

皮膚健康
香韻芬芳

中秋已過天氣涼
閨中姣娥起恐慌
自問忘却何用品
缺少塗面芙蓉霜

外埠經理
天津估衣街歸賈胡同
濟南西關剪子巷
山西太原府南校蔚營
北平崇文門外上四條胡同
寗波蒼水街
漢口歆生路
同昌祥百貨號
同善成百貨號
吉豫成百貨號
三義厚百貨號
廣發祥百貨號
馬敦和商店

美華化學工業廠出品
總發行所上海金隆街五一號 電話九一一二三號
本埠各大公司商店藥房均售

星期評壇

灤東恐怖

灤東匪氛日熾，攜寗失陷，昌黎被圍，據本報記者身歷險境之詳細報告，壯丁死於屠殺，婦女死於踩躪，身外物之遭洗刼，更無待言，慘酷黑暗，蓋成恐怖世界矣，（昌黎通訊見昨報）此豈匪衆利用停戰協定而猖狂，實乃對方利用協定，以灤東為消納不逞之尾閭，指彼為有叛逆意識之漢奸，無寗謂為絕無意識之虎倀也，於是我人有不得不回想及於停戰協定者，考協定之本意，在於避免衝突，且表示我國之放棄敵對態度，故暫以一地帶為緩衝，而撤兵後方，推此本意，則為剿匪而進兵灤東，苟非否認剿匪之必要，即應是認進兵之無違乎協定精神，顧乃對方千方百計以阻撓留難，謂虞衝突與敵對耶，以此反證，可以灼然於灤東恐怖之因素，

內蒙自治

日人對於蒙古之侵略（處心積慮，已非一日，其間不僅有所謂矢野博士倡蒙古非我領土之謬論，而田中義一之對滿蒙積極政策，尤充分發揮其鯨吞蒙古之野心，彼云：『以得寸進尺方法而進入內外蒙，以新其大陸，且內外蒙既沿王公舊制，其權明明在王公手中，我如欲進出內外蒙，可以與蒙古王公為對手，締結利權，便可有裕綽機會，而可增國力於內外蒙古也』，且續謂：『待時期一到，則內外蒙古均為我有，因乘其領土權未甚明顯之時，且支那政府及赤俄尚未注意及此之候，我國預先密伏勢力於其地，如其內外蒙古之土地，多數被我買有之時，斯時也，是蒙古人之蒙古歟，抑或日本人之蒙古歟』，今田中雖逝，然其國人方秉彼策而有事於滿蒙，自九一八迄今，無一而非田中精神之表現，本年六月間，本報嘗載日人盡力誘惑不肖蒙人召開大會之消息，幷有陰謀組織東方國際之企圖，而我當局以其地處邊疆，視同癬疥，致使禍患蔓延，寖假而深成今日所謂內蒙自治之嚴重問題矣，綜近數日來之電訊，日本在內蒙之行動，似已雙管齊下，一面擬築自多倫橫貫錫盟直達滂江百靈廟之鐵路，以作經濟侵略，一面以所謂民族自決之口號，煽動蒙古王公，脫離中國，附庸日本，實現政治分化，警訊傳來，當局始認事態嚴重，惟除派員宣慰以外，幷無若何具體之對策，且宣慰專員亦遲遲其行，似此夜長夢多，又安能保證內蒙不由醞釀所謂自治而趨於更險惡之途徑耶，

日俄糾紛

自本月九日蘇俄政府正式公佈日本嗾使其傀儡強佔東路之四種文件後，日俄間之關係，遂亦愈趨於惡化，在日本方面，不僅有欲蓋彌彰之否認，以所謂「懦犬與勇犬對吠，其聲相類，一時殊難決其懦勇」滑稽之諺語，掩蓋其羞顏，且復調兵遣將，充滿征俄之空氣，另一方面之蘇俄，亦不甘示弱，除業已配置重兵於遠東之沿海州，後貝加爾湖及外蒙古一帶，而近日之莫斯科輿論，尤改變曩昔對日退守之態度，為積極對日進攻之陣容，故以現有之形勢而論，日俄戰爭似有一觸即發之可能，雖然，戰爭固可使參戰國家躋於強盛，然亦可使其趨於毀滅，試觀大戰以還，歐洲荒原中不乏帝王之金冠，而許多參戰國家，亦有版圖變色之事實，以日本而論，當其軍備尚未完全充實以前，誠有延宕對俄戰爭之必要，而俄國正值第二次五年計劃施行之際，亦有其難於輕啓戰釁之隱衷，惟國際形勢，變幻靡常，設兩國間稍投刺激之炸彈，則必引起日俄戰爭之爆發，初不一定有待於日本之軍備充實，或蘇俄之第二五年計劃完成也，吾與日俄有錯綜複雜之關係，設不幸爆發戰爭，揭俄而抑日歟，抑日而貶俄歟，抑於此兩者以外，而旁求民族獨立之生路歟，事變雖有待於未來，而準備則未容忽視於今日也，

回回王國

關於新疆問題，本報前嘗屢予論及，第言者諄諄，聽者藐藐，脆弱之呼聲，尚不能引起國人之重視，近據本報南京電訊，謂日前乘歐亞飛機赴新之日武官二人，其目的有三，㈠為考察我國西北情況，㈡為侵佔我國歐亞航空，打破我國與歐洲之交通線，㈢為在新省建立回回王國，並擬立土爾其廢太子阿奈多克禮姆為回回國王，嗚呼，此訊果確，則新疆之糾紛，恐將愈趨於複雜而不可收拾矣，夫日人嘗以宗教關係與民族情感，分播滿蒙纒回，脫離中國，一面依據政治形式與歷史內容衝突之似是而非的理論，進而以所謂民族自決，淆惑世界之聽聞，中國境內之民族自決，吾人似無間言，惟自決有其必需之條件，有其充分之準備，且必以不分裂中國為原則，今之所謂回回王國，其背景已揭，動機顯然，究其實質，不過為日本之傀儡，為滿洲偽國之繼續耳，近日新省亂事擴大，與此不無關聯，願當局將何以應付之耶，

上海市之無上光榮
郝春德王季淮五項
均破遠東紀錄
第一名郝春德三〇一〇點二九五分
第二名王季淮三〇〇二點七〇〇分
大會最珍貴之收獲

（本報十四日南京電）九項運動今日下午舉行，最後跑一千五百米時，已萬家燈火，結果第一名上海郝春德，成績三〇一〇、二九五分，第二名上海王季淮，成績三〇〇二、七〇〇分，第三名廣東黃英傑，成績二七七九、四七〇分，第四名南京鍾季卿，成績二四九四、八七五分，查一二兩名均破王季淮所保持之二八二二、三〇五分之全國紀錄，並破遠東二八三八分紀錄，為大會最珍貴的收獲，此賽上海一舉得十六分，全能錦標，可以保障矣，

第一郝春德　第二王季淮

優勝員姓名		跳遠	標槍	二百米	鐵餅	千五百米	總分
㈠郝春德（上海）	成績	六・六三八米	四六・七五米	二三秒二	二六・八米	五分十八秒二	三〇一〇・二九五分
	分數	七六四・卅一	六〇八・一二五	八二四	三〇三・四六	五一〇・四	
㈡王季淮（上海）	成績	六・五二六米	四四・七六米	二四秒	二九・四四米	五分七秒三	三〇〇二・七〇〇分
	分數	七三七・三六	五五三・四	七三六	四〇七・四四	五七五・二	
㈢黃英傑（廣東）	成績	六・一四二米	四三・〇四米	二四秒三	三〇・二二米	五分二六秒六	二七七五・四七〇分
	分數	六四二・七九	五〇六・一	七〇三	四三〇・三八	四九七・二	
㈣鍾季卿（南京）	成績	六・〇一七米	四三・三四米	二六秒	二九・〇三米	五分念五秒六	二四九四・八七五分
	分數	六一二・一六五	五一五・三五	五一六	三八五・一六	四六七	

十項運動競爭劇烈
前半部陳寶球居首席 第二張齡佳第三陳陵
後半部陳陵可望躍升

本報南京十四日電 十項運動前半部、亦於天色黑暗中舉行、滬陳寶球以三一四六・七〇五分居首席、但後半部之撐竿跳與高欄二項、非陳寶球特長、故第一名恐難有望、惟滬陳陵以二九〇七・七七五分列第三、十五日有超升可能、可怕者北平之張齡佳實未可輕視、即河北趙恩淮、上海曹裕、山東劉夢齡、得分亦相差不多、符保盧以二五〇一・五六列第十、優勝誰屬、全須視十五日成績如何而定、前六名姓名成績如次、

姓名		百米	跳遠	鉛球	跳高	四百米	前半部總分
陳寶球（上海）	成績	十二秒一	六・三七三米	十一・四九米	一・六二米	五七秒五	三一四六・七〇五分
	分數	六四三	六九八・三八五	六一六	五五〇	六五〇	
張齡佳（北平）	成績	十一秒七	六・一九七米	十・三一六米	一・六一五米	五七秒	三一〇六・八八二分
	分數	七三八・二	六五六・二六二	四九七・一六	五四五・七	六六九・二	
陳陵（上海）	成績	十一秒七	五・九七一米	八・九八七米	一・六一八米	五七秒四	二九〇七・七七五分
	分數	七三八・二	六〇〇・八九五	三六四・七	五四九・九	六五四・〇八	
趙恩淮（河北）	成績	十一秒九	六・二四九米	八・九一米	一・六一五米	五七秒八	二九〇一・三六五分
	分數	六九〇・六	六六九・〇二五	三五七	五四五・七	六三九・〇四	
曹裕（上海）	成績	十二秒正	六・〇七五米	九・八七三米	一・五九米	五九秒九	二八四三・三五五分
	分數	六六六・六	六二六・五七五	四五三・三	五三六・六	五六〇・〇八	
劉夢齡（山東）	成績	十一秒二	六・一六六米	八・八三米	一・四六五米	五六秒九	二七八九・六五九分
	分數	八五七	六四八・六七九	三四九	二六七・一	六七二・八八	

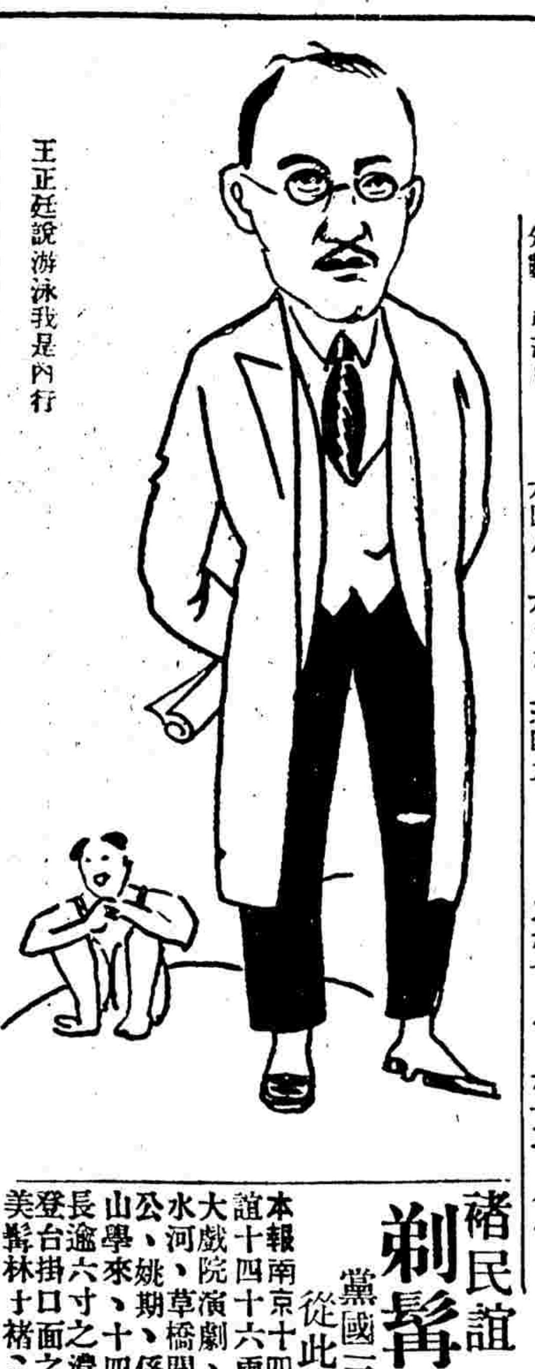

王正廷說游泳我是內行

褚民誼剃鬚演劇
從此缺其一 黨國三美髯

本報南京十四日電 褚民誼十四十六兩晚、在明星大戲院演劇、加增劇目渭水河、草橋關、分飾姜太公、姚期、係從伶人金少山學來、十四日特將滿臉長逾六寸之濃鬚剃去、備登台掛口面之用、黨國三美髯林于褚、從此缺一矣、

賀羅隆基

天津益世報記者羅隆基博士、日前於乘車赴南開大學授課之際、猝遇暴徒開槍狙擊、猶幸天相吉人、未遭命中、險哉、不幾為楊杏佛之繼也、羅君學術湛深、馳譽中外、自長益世報筆政、讜言高論、實為報界放一異彩、今乃忽以遭刺聞、誠令吾人駭怪莫名者也、羅君言論率直、間有觸犯之言、然當局始終予以優容、未嘗過問、是直道之猶容於今日、政治可知、今不逞之徒、忽欲得而甘心、若是者、將不容於政治者、而反不能見容於政治以外者耶、使其與羅君有私怨、則吾不欲多言矣、借使徒以不快於羅君主張之故、則惟有以毛錐相戰、闢羅氏之妄、祛羣衆之疑、揖讓以爭、斯為正辦、今若以不慨於其言之故、遽欲置之死地、是不啻自暴其理論之欠缺而已、暴行之加、且將反使社會多數更同情於羅氏、禍之者將以福之、豈非大惑不惑者耶、

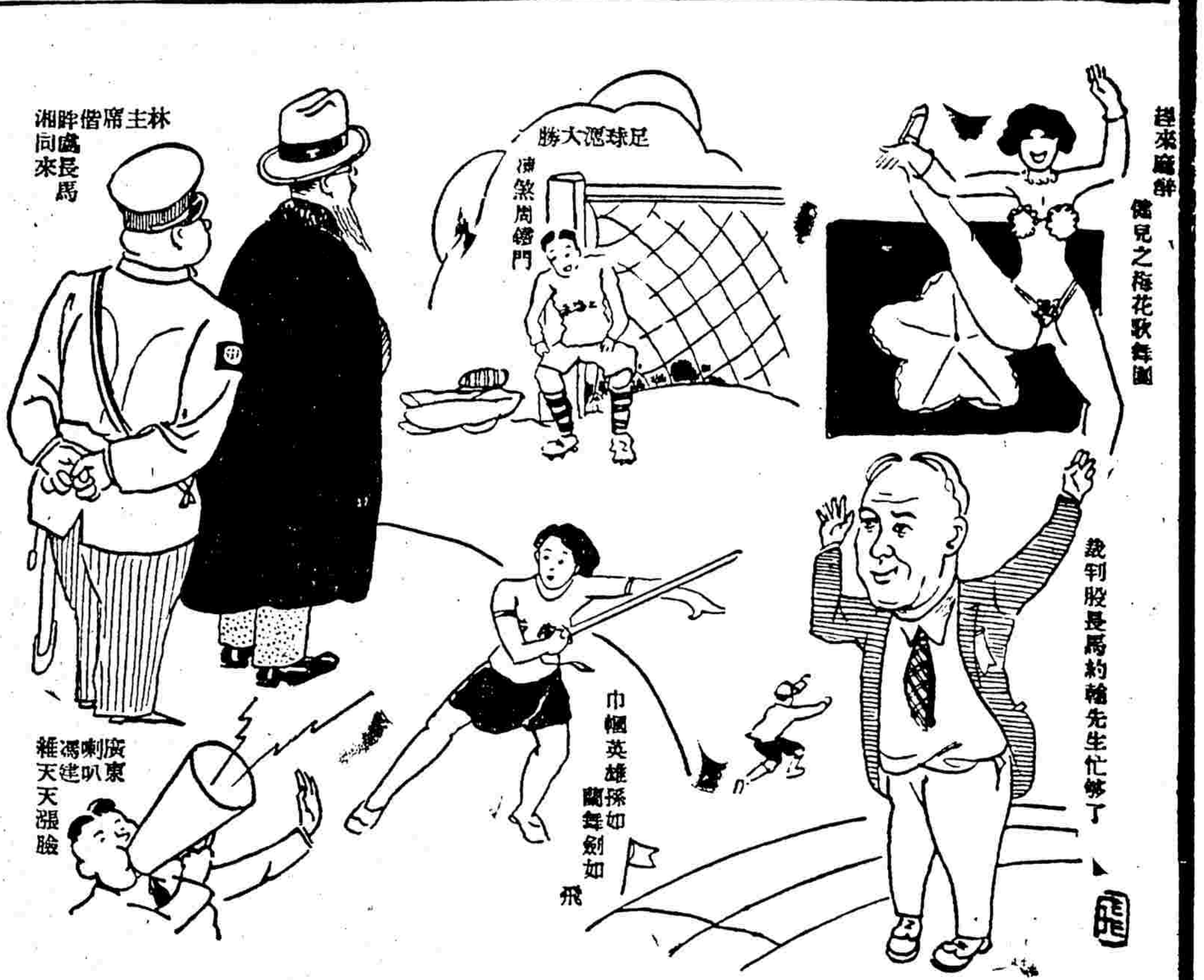

全能錦標
滬可必勝
昨滬得廿六分

（本報十四日南京電）全能運動第一日得分如下、

▲上海市……廿六分
▲北平市……六分
▲廣東省……四分
▲福建省……四分
▲南京市……四分

四百米接力預賽
滬粵各勝一組
時間均破全國紀錄 決賽時滬最有希望

（本報南京十四日電）四百米接力預賽、原定三組、因出席者僅遼寗、甯夏、京、甘、粵、閩、滬、平、冀、九隊、各隊希望即行決賽、嗣恐跑道上易致糾誤、分兩組預賽、

組別	一名	二名	三名	成績
第一組	廣東	遼甯	南京	四五秒五分二（破）
第二組	上海	北平	河北	四五秒五分三（破）

第一組粵勝

第一組為遼甯、甯夏、京、甘、粵、第一棒遼、粵、京同時到達、第二棒粵漸超出、京遼爭持、第三棒京列第二、粵落後達三米、最後粵鍾連基卒以先二米終點、遼藉劉長春衝刺、越居第二、

第二組滬勝

第二組為閩・滬・平・冀・四隊、滬人才平均、獲取第一、並未費力、平冀爭第二、頗烈、平卒以一米先達、

兩組成績均破全國紀錄、決賽中滬最有希望、四百米接力預賽、第一組㈠粵朱仲熹、趙秉衡、何培根、鍾連卿、㈡遼劉仁秀、董果夫、吳景翔、劉長春、㈢南京柳英俊、於瑜、魯麟玉、徐鏞、成績四五秒五分之二、新紀錄、第二組㈠上海宿笑如、董寅初、程金冠、郝春德、㈡平張侃、宋淑章、孫月明、干强、㈢冀韓景林、張季英、周豐泰、閻承天、成績四五秒五分之三、新紀錄、

千六百米接力決賽
滬破全國紀錄
第二北平第三福建第四南京 時間三分三十一秒五分之四

本報南京十四日電 千六百米接力、原屬預賽、以出場者僅湘、京、冀、粵、蘇、平、滬、閩、八隊、遂改為決賽、滬隊藉傳棒迅速、分配平均、以三分卅一秒五分四獲第一、打破全國紀錄、第二北平、落後五十米、閩京爭頗劇、閩卒賴前棒得手、京力追不獲、名次及隊員如次、㈠上海隊、李延祥、劉福康、董叔昭、曾榮忠、㈡北平隊、游濟華、張光世、宋淑章、羅慶隆、㈢福建隊、戴淑國、田雪軒、陳貫宇、龔宗栝、㈣南京隊、胡士煊、田漢祥、馬琿、楊道順、

得田徑兩錦標之上海隊（王開攝）

江蘇抗議
金仲康取銷

本報南京十四日電 大會十三日萬米決賽、因記圈員黃伯斌之記圈錯誤、引起糾紛、十四日經競賽審判兩委會聯席會議、決定將昨膺冠軍之蘇選手金仲康之第一名取銷、現蘇選手對此舉仍不滿意、十四日晚又向大會提出抗議云、

游泳 明日開始
來賓證發出三千餘 小百姓那有機會看

（本報南京十四日電）男女游泳比賽、十六日開始游泳、觀看台至多容三千人、預料觀衆必多、大會以秩序為慮、張信孚、郝更生、馬湘、吳蘊瑞、十四日午後西司令台談話、據張稱、發出來賓證三千餘、已足擠滿游泳池看台、吳主售票限制、衆以一角錢家出得起、有一飽眼福機會、乃吳竟提議漲價、每張售半元、每天限售二千五百張、衆贊同、而決竟付實行、已發出通告、四天票價可收五千元、原係勝算、但多數平民階級、將永無參觀游泳機會、殊失國府主辦下大會民衆化之本意、

球類昨賽結果

▲足球
河北 勝 湖北……三比一
廣東 勝 南京……十五比一

▲男籃
湖北 勝 四川……四十比念九
菲律賓 勝 江蘇……四七比念三
南京 勝 黑龍江……四五比卅一

▲女籃
福建 勝 江西……八〇比六
上海 勝 湖南……六〇比三

▲男排
香港 勝 湖北……三比〇
福建 勝 山西……三比〇

▲女排
湖南 勝 南京……三比一

▲壘球
南京 勝 河北……十七比二

▲男網
廣東 勝 江蘇……三比〇
熱河 勝 香港……二比一
河北 勝 浙江……三比〇
上海 勝 湖南……三比〇

▲棒球
北平 勝 上海……九比五

今日競賽節目

▲全能
百十米跳欄（十項）　下午二時
擲鐵餅（十項）　下午二時三十分
四百米接力決賽　下午二時三十分
撐竿跳高（十項）　下午三時
千六百米接力決賽　下午三時五十分
擲標槍（十項）　下午三時五十分
千五百米（十項）　下午四時

▲足球
北平對香港　足球第一場　下午二時
上海對遼甯　足球第一場　下午四時

▲男籃
福建對河北　籃球場　上午九時
菲律賓對南京　籃球場　上午十時

▲女籃
上海對福建　女子籃球場　上午九時
河北對哈爾濱　仝上　上午十時
廣東對河南　仝上　下午二時
北平對湖北　仝上　下午三時

▲男排
廣東對江蘇　排球第一場　下午三時
南京對浙江　排球第二場　下午三時

▲女排
江蘇對湖南　排球第一場　上午九時
香港對北平　排球第三場　上午九時

▲壘球
香港對上海　田徑場　上午九時

女子田徑計分
本報號外獨對
接力以五三二一計算

本報南京十四日電 大會議決、女子各項田徑、包括接力在內、均以五三二一計分、故滬以五九分獲錦標、本報號外獨家準確、女子各單位分數應如左、

▲冠軍 上海……五十九分
▲亞軍 廣東……三十三分
▲第三 山東……十二分
▲第四 河南……七分
▲第五 北平……五分
▲第六 湖南……三分
▲第七 福建……二分

五千米競走表演
呂崇義第一
成績念五分念四秒五 大會將請作再度表演

本報南京十四日電 滬競走隊員四十人晉京、於十四日下午五時半在田徑場作五千米表演、各區選手環立觀賞、均感興奮、十圈終了、呂崇義以三米之先得第一、蔣正義第二、張迺九第三、周如泉第四、成績念五分念四秒五、超出滬周余愚之念六秒、最佳紀錄、聞大會為提倡起見、或將另請該隊再作表演一次、以廣觀覽、

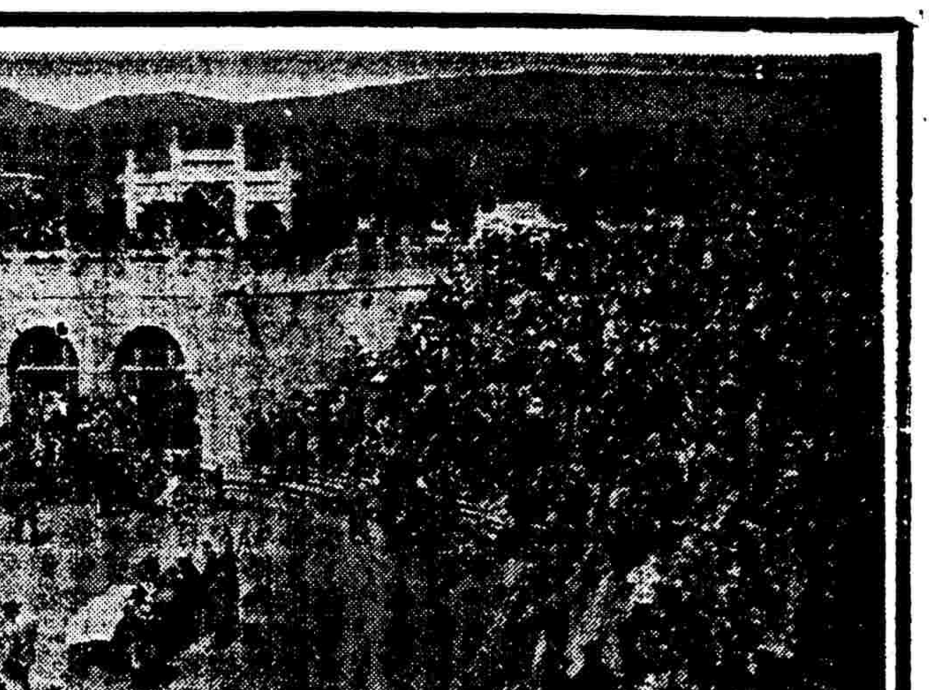

國術場盛況（王開攝）

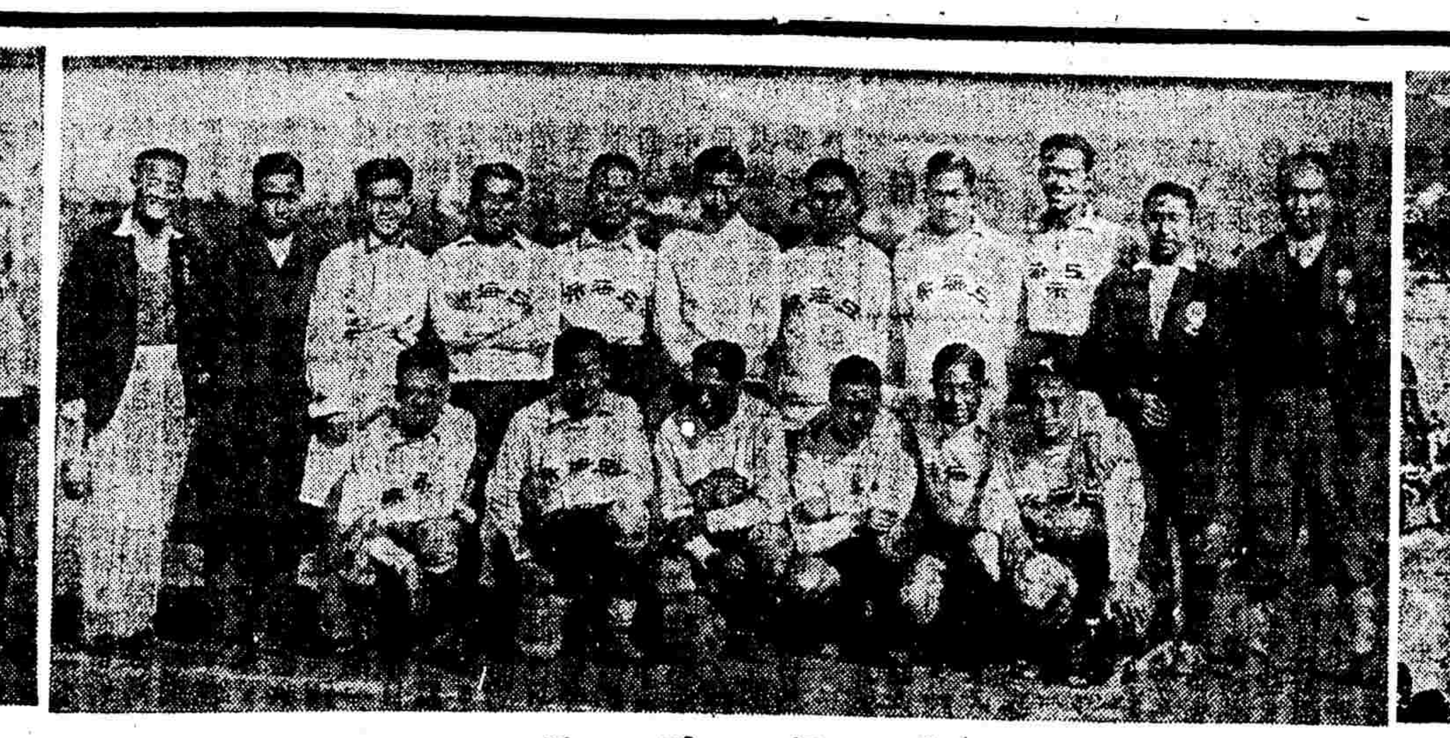

上海市足球隊（王開攝）

上海市女籃球隊（王開攝）

京足球守門江山 竟大失其江山

以十五比一大敗於廣東 而黑炭與景祥尚未出場

◆河北苦戰勝湖北三比一

廣東河北得複賽權

（本報南京十四日電）今日足球賽兩場、（一）廣東勝南京、十五比一、（二）河北勝湖北、三比一、得複賽權、南京隊守門自姓江名山、結果竟大失江山、亦云趣事、

冀勝鄂

（本報十四日南京電）冀鄂兩隊、實力不相上下、惟冀省前鋒之傳遞工夫較速、鄂稍嫌遲、以是上場冀即佔優勢、幾次歷險、幸鄂守門康惠安克盡厥職、始免危難、上半時未開紀錄、再戰時、兩方均殊奮勇、個個想奪第一功、打破岑寂空氣、果也、冀孫永泉在敵陣中心投彈、劉憲章搶上一步、用頭頂去、球即落網、冀先勝一球、諸隊員更見活躍、旋孫瑞遙對敵門遠射、鄂後衛本擬一脚踢出、詎料爲風阻回、守門不防、又輪一球、鄂至此頗爲慌亂、冀見機會不可失、仍節節進攻、孫福來又得一球、時將了、鄂不肯甘休、鄧百宜力下一城、打破鴨蛋、隨即結束、冀以三比一獲勝、裁判員陸翔千、

▲河北隊

陳爾得

金阿督 劉寶恩

梁銘宗 趙啓春 孫雅庭

婁璐 孫永泉 孫福來 張長裕 劉憲章

▲湖北隊

康惠安

余鴻才 劉駿民

鄧開堯 朱雲龍 虞克定

邢定家 王以德 王徵君 鄧白宜 劉站域

粵勝京

（本報南京十四日電）粵京戰、繼冀鄂之後開幕、觀衆耳粵名、增至二千餘人、京隊爲南京金陵隊與黑炭兩隊組合而成、在首都堪稱無敵、今日對粵、不知如何、隊員俱存畏戒心、致無良好成績表現、粵挾其以十八對零戰勝安徽之餘威、衝鋒陷陣、勢如破竹、戰未酌合、朱國倫、楊水金、葉北華相繼連攻六球、無不得心應手、既而胡天寶、麥蘇、亦獲三球、京招架不暇、遑云還脚、上半時京以九對零敗北、下半時初戰十五分鐘、無勝負、京恐時會錯過、拔本心急、不免墮慌亂、此時粵盧始賢、麥蘇、葉北華、又乘機取得五球、京林堅學見勢不佳、恐有鴨蛋之譏、怒吼一聲、三軍爭氣、雷瑞林脚下聰明、急衝直前、竟得林堅學由中路交來一球、直射敵門、不偏不斜、打破鴨蛋、不旋踵、粵盧始賢再還一球、最後一、總結果十五比一、粵乃大勝、裁判陳吉祥、巡邊王鴻陸翔千、

▲廣東隊

黃炳朋

符家興 劉慶才

麥紀良 李天生 李金

楊水金 盧始賢 葉北華 朱國倫 麥蘇 胡天寶

▲南京隊

江山

曾啓迪 陳君濟

錢樹璜 余勉初 新懷禮

雷瑞林 陳上凱 林堅學 劉祖懋 何學究

勁旅畢集之 男籃球次賽已畢

菲勝蘇四七比二三 鄂勝川四十比二九 京勝黑四五比三一

粵平滬鄂京菲閩冀爭複賽權

（本報十四日南京電）今日男子籃球三場、㈠菲律濱對江蘇、江蘇固非弱者、然亦有應付不易之勢、上半時菲以念四比八占絕對優勢、於是全調後備兵入場、以資練習、並予對方以相當之機會、自此蘇省遂見略有起色、結果菲律濱以四十七比二十三獲勝、菲前鋒林庭侯一人登記十六分、有百發百中之眼光、許德腰與楊氏昆仲、亦有聲有色、㈡湖北勝四川、四十比念九、四川初甚佔優勢、後以三健將犯規被取消資格、聲勢一落千丈、鄂遂得乘機進襲、於是後來居上、轉敗爲勝、㈢南京勝黑龍江、四十五比三十一、京實力富强、堪與菲律濱稱伯仲、本屆大會之籃球賽、勁旅畢集、錦標誰屬、大有競爭也、現次賽已畢、獲勝者、右部爲粵・平・滬・鄂四隊、左部爲京・菲・閩・冀四隊、此後之競爭、實偉大而可觀矣、

鄂勝川 四十比廿九

男籃球次賽、今日有三場、首場湖北對四川、九時舉行、湖北於初賽中、曾以極大比數、陶汰贛省、川港初賽、香港四還到棄權、四川不勞而獲、四川實力如何、不得而知、四川湖北之戰開始、雙方勢均力敵、交鋒數十回合、勝負未分、繼而川得罰球機會、袁忠澤進擲中的、乃得二分、鄂豈肯放鬆、緊緊追隨、局勢非常緊張、川風頭極健、古文泉跑出跑進、厥功殊偉、一鼓作氣而成十七比九領先、鄂見來勢兇猛、以緩兵之計、要求暫停、商議反攻計劃、一分鐘後、鄂方異常活動、偸得冷飯不少、上半時各得十七分、成平勢、下半時川進攻益烈、古袁二將、身材雖小、而球藝不凡、屢建奇功、乃以廿六對廿居先、鄂死力抵禦、聯陳強攻、戰事益烈、動作稍欠鎮靜、雙方時有互撞、筋斗亂翻、犯規失出、裴裴古三人均被罰出場、實力減、鄂以罰球連得七分、後來居上、球勢大轉、比賽終了、鄂卒以四十對廿九得勝、

▲湖北隊

姓名	職位	擲	罰	犯	分
王以忠	鋒	八	八	二	二四
仝優	鋒	二	一	三	五
鄭秩明	鋒	〇	一	一	一
姚希伯	鋒	二	〇	三	四
黃世錦	鋒	一	二	〇	四
胡康榮	衛	〇	〇	〇	〇
鄺倫本	衛	〇	〇	〇	〇
王徵君	衛	〇	二	三	二
總結		十三	十四	十二	四十

▲四川隊

姓名	職位	擲	罰	犯	分
袁華章	鋒	二	二	四	六
裴忠澤	鋒	一	二	四	四
伍忠勝	鋒	二	二	三	六
何士傑	鋒	二	〇	三	四
古文泉	衛	二	〇	四	四
羅祖仁	衛	〇	〇	〇	〇
張心紹	衛	〇	〇	二	〇
申子祿	衛	二	一	三	五
總結		十一	七	廿三	廿九

菲勝蘇 四七比廿三

（本報南京十四日電）第二場爲菲對蘇、十時起賽、菲方除林庭侯外、其餘四人均係後補、故雙方尙覺平衡、蘇陳鶴芳搶得首功、菲陳國華、林庭侯、張良雄、相繼命中、剎那間、即以七比二占先、蘇亦非弱者、通力合作、向菲陣猛撲、連獲三球、成十一比八、菲見勢形不好、即調大將許德腰、楊敖溜、及楊淑芳、楊淑穗兄弟入場、球勢即轉順利、前鋒得分、易如探囊、蘇一籌莫展、毫無進攻機會、上半時仍以八對廿四敗北、下半時菲勢益熾、許及楊氏兄弟技術精深、屢有出色表演、博得滿場彩聲、未五分鐘、即成卅五對十三、菲方乃在場五人、全行調下休息、換預備員上場應戰、蘇方至此始稍有活動機會、曇花一現、不久仍爲菲隊之世界、總結爲四十七對念三、菲勝、

▲菲律賓隊

姓名	職位	擲	罰	犯	分
楊協全	鋒	二	二	二	六
楊淑芳	鋒	三	〇	一	六
李清源	鋒	一	〇	〇	二
林庭侯	鋒	六	四	一	十六
張良雄	鋒	四	〇	〇	八
許德腰	鋒	二	〇	〇	四
陳國華	衛	〇	一	〇	一
楊淑惠	衛	二	〇	一	四
林亞萱	衛	〇	〇	二	〇
林徵濟	衛	〇	〇	〇	〇
總結		廿	七	七	四十七

▲江蘇隊

姓名	職位	擲	罰	犯	分
馬少泉	鋒	一	〇	〇	二
陳鶴芳	鋒	二	〇	一	四
金有德	鋒	五	一	〇	十一
王如之	衛	〇	〇	二	〇
龔以愉	衛	〇	〇	二	〇
季鏡彪	衛	三	〇	二	六
總結		十一	一	七	廿三

京勝黑 四五比卅一

男籃球初賽已畢、次賽今亦完竣、入選者均係優秀份子、將來爭鬥、必大有可觀、今午二時、京與黑籃球次賽、兩隊實力、相差無幾、在前半時中、局勢緊張萬分、開賽之初、黑極快以派司進逼京陣腹地、傳遞佳妙、博得全體觀衆贊美、京見黑來勢甚猛、全部調回後方固守、相持有五分鐘之久、各無所獲、俄而、京李公瑜異軍突起、在底線投入一球、紀錄遂開、劉夢九再度建功、瞬息間即以八比零遙領、於是黑省前鋒三人、奮力攻打、上半時爲念對十八、黑省小挫、十分鐘後、黑省向勤、武振華等、連入二球、反以念二比念佔先、京成、李、魏、王四將、各出全力奮鬥、四人齊進、經一度極佳妙之傳遞、李舉手投入、自後球勢均在京隊之手、黑漸見不支、總結爲四十五對三十一、勝京、

▲南京隊

姓名	職位	擲	罰	犯	分
成卅懷	鋒	十一	〇	二	廿二
劉夢九	鋒	六	〇	〇	十二
魏海濤	鋒	二	一	二	五
李春風	衛	〇	〇	〇	〇
王士選	衛	三	〇	三	六
趙志華	衛	〇	〇	二	〇
高凌昭	衛	〇	〇	〇	〇
總結		廿二	一	九	四十五

▲黑龍江

姓名	職位	擲	罰	犯	分
田新元	鋒	二	一	一	五
張森林	鋒	〇	一	〇	一
武振華	鋒	四	〇	一	八
崔向勤	鋒	六	三	〇	十五
趙自齊	衛	〇	〇	一	〇
劉鴻義	衛	一	〇	二	二
柴作揖	衛	〇	〇	〇	〇
總結		十三	五	五	卅一

女籃球兩鐵軍 滬閩勢如破竹

上海勝湖南六十比三 福建勝江西八十比六

▲兩隊秩序同列一方實屬遺憾▲

本報十四日南京電 今晨女子籃球次賽、最引人注意、蓋舉滿國內外之上海與福建兩鐵軍、均行登場、露其色相也、㈠九時起、福建對江西、結果福建以八十比六大獲、㈡十時起、上海對湖南、結果上海亦以六十比三大勝、雙方之對手、均招架乏術、遑論進攻、相形之下、誠如小巫之見大巫、實力程度之懸殊、幾不可以道里計、將來女子籃球錦標席、捨此二隊莫屬、即強如北平廣東、恐亦難有染指之望、惜編配秩序者、事前因對體育界情形、少加注意、不知雙方實力、於編配秩序時、將此二隊同列於右部之右側、於十五日上午九時之第三週賽時、即須相遇、不僅爲此兩隊之不幸、抑亦大會之一大遺憾歟、然事已成事、木已成舟、時至今日、尙有何救濟、主事者但知私人利益、不顧公衆幸福、可慨可慨、

滬勝湘

（本報十四日南京電）女籃球第二場、滬對湘、由宋君復任裁判、湘隊實力原不弱、表演亦佳、惟動作不及滬隊敏捷、開始即屈居下風、滬楊森首先罰中一球、潘月英、張榮明更投籃準確、瞬以十四比零領先、湘有罰球機會三次、均以心慌失之、首節湘淨失十六分、次節湘反攻頗力、投籃十餘次、毫無所得、反爲滬楊森、潘月英、連擲帶罰、以廿九比零勝、前半時第三節起、滬三鋒全更動、劉瑪利擲中一球、成三十二比零、湘及連袂而進、由歐窮如在籃下投中一球、陳嘉傑更增一分、滬繼續努力、陳聚才、潘夢以迅速傳遞、史湘後衛難以捉摸、得分頻頻、三節終了、滬以四七比三占絕對優勢、嗣湘表演頗佳、健强之湘隊、竟無可奈何、半賴陳聚才打開局面、連獲二球、湘蕭培及旋以犯規三次被罰出場、陣容益見混亂、總結滬以六十比三奏凱、將竭全力與閩隊角逐、

▲上海隊

姓名	職位	擲	罰	犯	分
潘月英	鋒	六	〇	〇	十二
潘夢	鋒	四	〇	〇	八
楊森	鋒	三	四	一	十
陳聚才	鋒	四	一	〇	九
陳榮明	鋒	三	二	〇	八
劉瑪利	鋒	六	一	二	十三
陳白雪	衛	〇	〇	一	〇
鄒善德	衛	〇	〇	一	〇
石瑞霞	衛	〇	〇	一	〇
陳瑤屏	衛	〇	〇	〇	〇
總結		廿六	八	六	六十

▲湖南隊

姓名	職位	擲	罰	犯	分
歐窮如	鋒	一	〇	一	二
蕭瑋	鋒	〇	〇	〇	〇
許俊全	鋒	〇	〇	四	〇
陳淑芳	鋒	〇	〇	三	〇
陳嘉傑	鋒	〇	一	〇	一
蕭培及	衛	〇	〇	四	〇
陳崇旅	衛	〇	〇	三	〇
劉興衍	衛	〇	〇	二	〇
左景禮	衛	〇	〇	一	〇
總結		一	一	十六	三

閩勝贛

（本報十四日南京電）女籃球初賽第一場、閩對贛、閩隊敏捷過人、贛難於抵抗、自王澄清乘黃淑華犯規首獲一分後、球均在閩前鋒之前、爲陳棠棠游蕙芳連獲九分、繼王匣罰入一球、此後閩隊更見舌曜、傳遞投擲、純熟美觀、薛匹俠更大展身手、連獲六分、最後贛王澄清又罰中一球、首節閩以十七比三佔先、次節贛竟一鳴驚人、大施壓迫、閩黃淑華搶救有方、氣勢復盛、陳棠棠游蕙芳三元連中之後、由王澄清罰得一分、時比數爲四比念五、贛落後已遠、全隊氣不稍餒、仍勉力作戰、閩無充分活躍機會、帥靜貽史輕舉玉臂、巧中一球、前半場終結、閩三十四、贛六、續賽、閩以陳雪芳代薛匹俠、以後衛防守嚴密、前鋒進攻頗力、兩陳屢有建樹、連獲十七分之多、末節贛陣容大動、仍無起色、閩前鋒力强、頻頻侵襲、獲分扶搖直上、結果以八十對六勝贛、裁判舒鳴、閩全隊實力殊豐足、人材濟濟、下次將與滬相遇、滬隊前途未可樂觀、

▲福建隊

姓名	職位	擲	罰	犯	分
薛匹俠	鋒	八	一	〇	十七
游蕙芳	鋒	八	一	三	十七
陳雪芳	鋒	六	一	〇	十三
陳棠棠	鋒	十六	一	二	卅三
陳畹卿	衛	〇	〇	〇	〇
吳玉珍	衛	〇	〇	二	〇
黃淑華	衛	〇	〇	〇	〇
葉光玉	衛	〇	〇	〇	〇
總結		三十八	四	七	八十

▲江西隊

姓名	職位	擲	罰	犯	分
譚彩雲	鋒	〇	〇	一	〇
王澄清	鋒	〇	四	一	四
帥靜貽	鋒	一	〇	〇	二
王寶珍	衛	〇	〇	一	〇
趙中英	衛	〇	〇	二	〇
李純蔚	衛	〇	〇	一	〇
陶端梯	衛	〇	〇	二	〇
王寶珠	衛	〇	〇	一	〇
總結		一	四	九	六

香港女排球隊（王開攝）

棒球平勝滬

九比五得複賽權

（本報十四日南京電）男棒球、滬對平、於今午三時舉行、平隊員多係檀香山子弟、燕大肄業者、檀香山華僑棒球隊、上屆曾爲國效勞、代表參加遠東、平隊健兒、對於此道、均有家學淵源之概、滬隊梁扶初、吳振邦等、多係出席國際賽之老將、兩虎相爭、其有惡鬥也宜矣、第一局滬隊先攻、吳振邦一記安打、進至一壘、嗣又偸至三壘、但後來沈梁金三人均改攻爲守、平殊兇狠、毛仁勝梁鼎進據二三兩壘、李順首一記三壘打、毛梁均歸得二分、胡靜安打、李又歸本壘、李全德進佔三壘、古志謙一擊、李亦歸、一氣連得四分、故佔先、第二第三兩局中、各無進展、第四局中、滬進攻甚爲順利、平投手投球不準、滬馮朝亮、顧得剛、李長芳、均得佔居一壘、胡振剛擊球、拍的一聲、球平飛而遠、平外場失手、滬顧李三人均得跑回本壘、而吳本人亦得進佔三壘、金鎮本一記犧牲打、吳自三壘飛奔而歸、臥地觸壘、此役也、滬連得四分、第五局開始、滬先得一分、反以五對四勝平、後形勢緊迫、小心應付、二李各得一分、第六局中、平又得三分、第七局滬以生死關頭、調生力軍上場、賀琼華曾一度進至三壘、奈張安溫三人均被截殺、終以九對五之比敗北、裁判侯洛荀、夏光宇、樂秀榮、

局數	㈠	㈡	㈢	㈣	㈤	㈥	㈦	對
平隊	四	〇	〇	〇	二	三	〇	九
滬隊	〇	〇	〇	四	一	〇	〇	五

▲北平隊 投手胡靜、接手司徒福、一壘李金德、二壘朱民聲、三壘李貴賢、游擊毛仁勝、右壘古志偉、左壘劉明贊、中壘梁鼎、投手安樂生、溫聯東、

▲上海隊 接手李長芳、一壘梁扶初、二壘余鎮東、顧磐芳、三壘馮朝亮、賀琼華、游擊吳振邦、右場顧得剛、中場沈觀瀾、左場張兆元、

休息（吳寶基）

開明書店新書

大衆醫學 生理篇 顧壽白醫師著

本書目的在普及科學的醫學知識於一般人、全部凡總論若干篇、各論若干篇、總論分「生理」「看護」「衆養」「症候」「診斷」「治療」「藥理」「救急」等篇、已出「症候」「救急」兩篇、今續出生理篇、內容敘說人體各器官的構造及生理、共十三章、先述構造、次及生理、說理淺近透澈、附插圖近百幅、讀之不但津津有味、更可一目了然、實爲對一般人介紹人體生理基礎常識的一部好書、

四角五分

新詩集兩種

春的感傷 楊騷作 三角

心跳進行曲 沙蕾作 三角

A.B.C.

運動用品

適合標準・製作精美・定價底廉

足球 籃球 排球 網球 棒球 壘球 高夫 游泳 田徑 健身用品 運動衣着 紀念獎旗

內衣襯衫 首創鼻祖 風行全國

布疋 包不退色 全國運動會團體操採用

制服工衣 增加精神 團體壯觀

雨衣 國貨 精美絕倫 每件十元

士女西裝 全滬最美 工精式新

歡迎全運選手・一律特別優待

上海南京路中國內衣公司 各大埠均售

競委審委聯席會承認 萬米金仲康少跑一圈

第一取消因黃伯斌記錯圈數 金仲康破全國紀錄本屬奇事

將第二三四五名各遞升一位

（本報十四日南京電）今日午前十時大會競委會審判委會、在中央飯店開聯席會議、出席者、袁梓、馬約翰、王正廷、齊守愚、沈嗣良、吳邦偉、張信孚、褚民誼、吳蘊瑞、郝更生、張伯苓、袁敦禮、列席者、黃伯斌、容啓兆、李文昌、關頌聲、主席報告、關於十三日男子組一萬公尺決賽、結果之判決、係根據記圈員黃伯斌先生之口頭報告、後經審查各記圈員之記錄表、一萬公尺所取錄之第一名一百八十號金仲康之記錄、除黃伯斌、、尚有李文昌之記錄、李之記錄、一百八十號只有十九圈、黃之記錄、該一百八十號跑廿一圈、而跑廿一圈、實不可能、故黃之記錄、確有錯誤之處、應如何決定、請發表意見、㊀既由黃李兩記圈員分別負責報告、均認爲黃之記錄有錯誤之處、最後由黃聲明、如另有人員負責爲一百八十號記圈、本人之記錄可取銷、㊁沈委員嗣良提議、接收李文昌之記錄爲正式記錄、王委員正廷附議、主席付表決、以十對一票通過、其名次將以二三四五名各遞升一位、

異哉！網球秩序

男子次賽已畢 勁旅均在右翼 弱者悉置左方

本報南京十四日電 男子網球次賽已畢、優勝者爲巴、平、滬、粵、熱、冀、京、川八單位、惜巴平滬粵四大勁旅、均列於秩序之右部、而左方則全係弱者、競爭與、大爲遜色、昨日戰績如下、

▲粵勝蘇

徐惠培（粵）六比三 一比六 六比〇 張箕會（蘇）

黎廣駿（粵）六比三 六比〇 六比一 陳榮森

陳志强、劉福靈（粵）六比一 六比〇 七比五 戴光進、孫鑑渠（蘇）

▲冀勝浙

梁鎮文（冀）六比四 六比四 六比八 六比三 六比一 張乃新（浙）

陳仲良（冀）六比二 六比四 姚鎣賢（浙）

金惠生、陶少甫（冀）六比二 六比三 八比六 汪桂臣、田洪來（浙）

▲熱勝港

採晶泉（熱）一比六 六比四 二比六 六比一 六比二 黃少榮（港）

第二單打港陸振碎勝、熱棄權、雙打熱河等俊魁、王揩勝、港棄權、

▲滬勝湘

王文正（滬）六比二 六比一 六比一 凌志揚（湘）

第二單打滬梁德＊勝、湘棄權、雙打滬余田光、鄭兆佳勝、湘棄權、

（本報十四日南京電）單打粵對蘇、勢力相若、先以各一盤打成平手、粵徐惠培抽擊兇猛、勝一半盤、蘇張箕會、一蹶不振、卒被擊敗、港黃少榮、熱採晶泉、技術稍入相差、均以抽擊見長、戰成五盤、港黃少榮不支而敗、滬對湘、滬王文正、成一面倒形勢、浙之戰、無人精彩、雙方、粵陳志强、劉福靈進下兩盤、占先、蘇戴光進、孫鑑渠極力反攻、相持多時、第三盤卒補七比五敗北、粵第二單打黎廣駿、長抽截擊、頗爲兇猛、蘇陳榮森、實非其敵、滬雙打、及第二單打、均因湘棄權、未能出手、使觀衆、悵悵而回、

有、者褚民誼〇者林主席△張總裁判（吳寶基）

國術比賽之結果

女子國術優勝一二三名

	第一名	第二名	第三名	第四名
射箭 射中	周介臣（平）	南海鯤（平）	徐士驤（平）	張志遠（平）
	十四分四二度	十四分三八度	十二分	九分
射遠	周介臣（平）	徐士驤（平）	王福海（平）	張志遠（平）

自右至左孫如蘭李蕙琴陳志和（吳寶基）

男子排球 港閩吃豆腐

香港勝湖北三比零 福建勝山西三比零 複賽港滬相逢

本報南京十四日電 男子排球兩場、今日下午三時同時舉行、㊀香港勝湖北三比零、未見費力、㊁福建勝山西三比零、亦甚容易、

港勝鄂 香港對湖北、在未比賽前、觀衆早知香港之必勝結果、以下列比數奏凱、

香港 廿一比七 廿一比九 廿一比七 湖北

港隊實力甚强、其藝術久著聲譽、惜以對方太弱之故、未能盡露鋒芒、接戰三局、形同表演、帶殺帶壓、精彩百出、頗排將將、體力强、跳得高、殺球攜網、銳不可當、複賽將遇上海隊、千萬慎重將事、

▲香港隊 第一排 第二排 第三排

周永梅 李振安 衛本源

林紹華 李沃林 曾經全

盧伯甯 陳鑑炳 伍焯榴

胡耀東 容廼耀

▲湖北隊

田見龍 王福杰 鄭西園

梁康侯 陳昭愉 湯錫智

羅森榮 丁華燮 郭可馨

閩勝晉 福建對山西之戰、福建實力雄厚、非山西可敵、戰來不甚化力、形勢一面倒、結果福建以下列比數獲勝、

福建 廿一比二 廿一比八 廿一比十二 山西

▲福建隊 第一排 第二排 第三排

程雲生 鄭啟明 李倬恒

王炳輝 李會生 陳欽崇

林長源 廖登明 郭則深

▲山西隊

張增禧 劉峻業 李名山

姜惕 王義炎 李寶訓

杜國喜 游泰輔 沈灝

內地體育落後 湘省姑娘雪辱

女排球隊大顯身手 三比一戰勝南京市 先負一局連中三元

本報十四日南京電 女排球、湘姑娘短小精幹、個個堅强、人才平均、第一局、冷不防被京奇兵襲擊、致告失利、過後全軍力戰、連拔三局、有聲有色、精采非常、湘軍聲勢、爲之一振、人謂內地體育落後、今乃得湘姑娘洗雪之、第二局開賽、首成各一、湘軍陳士勤發球、一氣呵成九分、蘇鏡殺球失策、京乃得稍有建樹、成五比十四、陳淑芳躍起扣球、隨網而下、真絕作也、一路順風、京僅加一分、第三局湘軍乘勝挺進、以六對一占先、京反抗力進、心力相進、幸奈呂迪英身長玉立、殺得兩分、湘軍有進無退、十三對八、京軍勢衰、一鼓而下、第四局仍成一面倒、九比一時、京軍方得零零碎碎之加上數分、湘軍胸有成竹、合作益形佳妙、陳嘉傑將球滿送、又告獲分、鮑淑霞火上加油、以二十一對十、了結殘局、湘軍陳淑芳、攔擋有方、發球尤其勇勁、全隊陣容整齊、實大會中一枝精兵、

▲湖南隊 第一排 第二排 第三排

蘇鏡 左景禮 蕭鐵英

陳淑芳 陳嘉傑 張一勤

鮑淑霞 左久瑜 陳崇源

▲南京隊 第一排 第二排 第三排

石家珍 吳厚柏 李蘇芬

呂迪英 譚聖葵 蕭華珍

邵毅卿 曾廣瑋 胡瓊林

劉廣琳 吳若瑾

網球 名手表演

本報南京十四日電 十四日上午十時、林寶華鄭兆佳一組、許承基林續音一組、在網球第五場、雙打表演、尤以許之發球截網、博得不少掌聲、至發電時止、（午十二時半）林鄭領先、觀衆千餘、

廣東壘球隊

甘甯青陝綏新晉七省 成立西北體育協進會

議決明年西北運動會在甘肅舉行

第一次西北體育協進會會議紀錄、到會者甘肅領隊王德厚、吳錦洲、山西總領隊郝仁忠、青海代表馬師融、甯夏代表金律和、主席金律和、紀錄徐登青、㊀開會如儀、㊁提案、㊀甯夏代表金律和提出西北體育協進會章程初稿請審查案、議決修正通過、㊁明年西北運動大會在何省舉行案、議決在甘肅省舉行、㊂本會經費如何規定案、議決由甘肅省教育廳擬定本會常年經費預算、函會員各省依照會章第十一條平均分擔之、㊃本會第一次會議紀錄及修正章程、由甯夏省教育廳負責函送各省案、議決通過、

▲西北體育協進會章程 第一條名稱、本會定名爲西北體育協進會、第二條組織、本會暫以甘甯青陝綏新晉等七省代表組織之、第三條宗旨、㊀促進西北各省體育之進步、並爲參加全國運動會之預備、㊁聯合西北各省體育界發展互助合作之精神、並養成仁俠之德性、㊂擬定發展西北體育之整個計劃並執行之、第四條會址、本會會址設于下屆西北運動會所在省份之省政府或教育廳、第五條開會、㊀常會、本會常會由每省代表二人、于該屆運動會所在地開會後一日舉行之、但須有過半數單位省代表之出席、如遇有特別事故、亦得以郵電商決之、㊁臨時會、遇有特別事故、得由該屆運動會所在省分、臨時函電召集之、㊂運動會、應由參加各省輪流定于每年秋（春）季舉行之、第六條本會設左列各職員、㊀每省代表二人、（一、熱心體育事業者二、專門研究體育者）由各省最高級機關選派之、㊁會長一人以運動會所在省分之最高行政長官任之、㊂副會長六人、由其餘各省高級行政長官任之、㊃總幹事一人、文書兼會計幹事一人、于舉行代表會時選任之、㊄運動會籌備主任一人、由該屆運動會所在省分教育廳長充任之、㊅運動會籌備委員六人、由籌備主任聘任之、以上各職員除總幹事文書兼會計幹事由該屆運動會所在省分酌給津貼外、其餘概爲名譽職、第七條任務、㊀代表會、一、修改會章、二、決定下屆開會地址及時期、三、處理運動會籌備委員會不能解決之事項、四、執行違犯本會會章之處罰、㊁會長、總理本會一切事項、㊂副會長、襄助會長處理本會一切事務、㊃總幹事及文書兼會計幹事、常理本會一切文件、運動成績表冊、及經費收支等事宜、於每屆常會時報告及移交之責、㊄運動會籌備委員、㊀于每屆運動會前五月前組織運動會籌備處、並通告各省、㊁佈置會場、㊂聘請各項職員、㊃招待各省代表職員及運動員、㊄編運動會各種表冊新聞及報告書、㊅處理其他各項事宜、第八條權利、每省得有一表決權、第九條任期、本會各幹事之任期以一年爲限、並運動大會所在省份之代表分任爲原則、餘依照本章程第六條各項所規定者辦理之、第十條運動項目及辦法、均以最近全國運動大會之規定爲根據、第十一條經費、㊀本會經費由各省代表于每屆常會時決定下屆預算、由各省平均分擔、于常會後一月內寄交本會會計、㊁運動會費、由運動會所在之省分擔、㊂關於代表及運動員旅費、均由各該省自行擔任、第十三條、本會章如有未盡事宜、得于常會時討論修改之、

壘球

京勝河北十七比二 得複賽權

（本報十四日南京電）女壘球次賽、京對冀、午前九時、在田徑場舉行、京有拉拉隊聲援、聲勢極壯、比賽頗多精彩、冀先攻、京卒輸技術純熟、五局終了、以十七比二勝、得複賽權、惟冀球卿獲一本壘打、殊非容易、

局數	㊀	㊁	㊂	㊃	㊄	對
京隊	四	七	二	〇	四	十七
冀隊	一	一	〇	〇	〇	二

▲南京隊

接手袁毓森、投手高棪、一壘黃秀清、二壘何佩芬、三壘虞璞卿、左游李季明、中外場洪遠英、左外場沈韞珍、右外場何秀俊、右游陳澤風、

▲河北隊

接手韓齡、投手崔慧賢、一壘劉友鏘、二壘惰揚塋、三壘李文秀、左游劉友錦、中外場包經弟、左外場黃石麟、右外場許麗卿、右游韓淑蓀、

全運會聲中又一聲 國術國考接踵而起

各省市參加者非常踴躍 團體單人均能登記表演 羅家倫陳裕光允任考委 開幕第一日照半價售票 各機關贈獎品甚隆厚

國術國考定於本月二十日在公共體育場舉行、業已籌誌本報、昨（十一日下午四時）在中央國術館開第七次籌備會議、出席者、張之江、鈕永建、顧景湖、牛欣銓、張仲鈞（王茂濟代）李治然、竺永華、姜容樵、黃乃。、臧寶城、闞國三、王占恩（代）金寶善、杜庭修、張瑞堂、曹靜川、武向晨、陳家麟、（譚翼卿代）鄭燭、廉玉森、、羅遠存、李萍滄、陳勇三、楊松山、黃柏年、陳壽康、邢雲齋、主席張之江、紀錄金一明、其重要事項、關於

報名 方面者、應試員今全堂等、請保送應試員、有陝西省政府實遂保送、省國館早送國考應試員、請查照、重慶市國術館早送應考選手周文等十二名、名單請查照、准予應考、四川省政府代爲參加全運大會、內有國術應試員名冊、請備案、天津市函送考名單、請查照、北平市函送應試員十八人、名單、政府函送應試員、安徽省國術館函請查照、名單請查照、浙江省國術館函送應試員、名單請查照、綏遠、河南、山東、河北省政府、函覆、收到輪船火車各證、已分別轉船塢發、其關於

表演 方面者、報告、金陵中學函、請容記加入團體表演、河南嵩玉山函請參加軍人表演、以上兩項可否登記、請公決、議決、准予加入團體表演及軍人表演、惟須將人名人數及所表演拳術名稱、先行註冊、以便編排、關於

委員 方面者、羅家倫、陳裕光函復願任考試委員、李協和函復、準於㊀大會開幕時蒞到、恭參盛典、李鐵山、王宇會、李健華等先後函復、均允擔任評判委員、關於

提議 方面者、㊀大會開幕時、擬拍有聲活動影片、以留紀念、由總幹事部負責辦理、㊁航空署派飛機參加、議決、推竺委員永華前往接洽、㊂播音事項、推姜委員容樵負責辦理、㊃杜委員庭修臨時動議、詢問開幕之日是否售票案、議決、開幕第一天、一律均售半價、

加聘 加聘范良、朱祖漢、黃遠、省市縣、股員、加察股長李成、聘張道生爲招待股副股長、凡各省市單位中有本館畢業生或與本館有特別感情者、一律聘爲招待員、

獎品 本屆國考各省市參加者、非常踴躍、已引起全國之注意、尤以考試院戴院長、李陶、異常重視、日前贈送大銀盾一座、其次如國民政府參軍處呂參軍長世英、軍事委員會陳委員長樹人、周委員長、軍政部何部長、湘鄂邊區剿匪總司令部、上海市保安處、南京特別市第九區黨部朱常委、訓練總監部朱培德、以上均贈送銀盾八座、警察廳陳廳長、陸軍九十六師駐京通訊處、以上均贈送銀杯一座、陸軍騎兵學校贈銀杯一對、全國經濟委員會秘書長贈送銀盾一隻、實業部贈送銀鼎一頂、浙江省教育廳陳廳長贈送龍泉劍一柄、江蘇省立南京民衆教育館、上海中華體育會、各贈獎旗一面、中央軍官學校政治訓練處贈送政治訓育叢書、黃浦叢書各三部、市政府石市長贈國術書籍十九冊、南京市社會局贈國術書籍十本、顧祝同贈送銀盾一座、第三十三師師長、駐京辦事處邢處長、贈送銀盾各一座、黨政委員會冷委員贈銀盾一座、首河委員會族織橫匾各一面、教育部銀盾一座、

福建女籃球隊（王開攝）

方吉東竄南闖均未逞
已誠懇乞求收編
方表示決出洋考察陸軍
吉願往泰山依馮氏讀書
日軍砲火猛烈鄉民遭殃

本報南京十四日電　方振武吉鴻昌近率其殘部、據杜林莊衙門村一帶、屢向中央乞降、據某軍事當局談、十四日中央接平軍分會電京報告、方吉兩部、誠懇乞求收編、方振武個人表示、決出洋考察陸軍、吉鴻昌則願往泰山依馮讀書悔過、中央方面以方吉曾爲黨國效勞、雖以一念之差、而至紊亂大局、尚能自悟、准令該會妥善處置、

當局望方速覺悟離部隊

中央北平十四日電　方吉匪部、竄踞順義西北一帶村落後、復於十四日晚、向南進擾、當經國軍迎頭痛擊、匪部不支、紛紛潰退、現仍竄回東西杜林莊及衙門村等處、軍心渙散、逃亡極衆、惟方本人、始終尚未覺悟、復派其代表郭雲龍來平、晉謁軍事當局、要求給與軍長名義、並欲國軍讓出昌平順義兩縣、爲其防地、聞當局對方仍望其有所覺悟、早日離開部隊云、

方吉沿戰區南竄已擊退

中央北平十四日電　據前方電話報告、方吉殘部、竄入順義附近東西杜林莊一帶、意圖繼續東竄、因日方阻止渡河、復欲沿戰區南來、當被我軍派隊堵擊、十三日夜一時起、該部匪軍、猶作困獸之鬥、由東西北林莊向南移動、進擾東海港西海港等九村、及劉家河一帶、均被我軍先後擊退、現我軍正搜索前進、奮力猛擊、解決該部、只時間問題、

中時北平十四日電　方吉殘部、昨受白河東岸日軍砲擊、無法東竄、復圖南闖、由東西杜林莊、侵入東西海洪網圈村、劉家河、已出協定線、遂遭守軍某某兩部合擊、自夜子刻混戰、至今晨七時、方吉部見此路不通、復又退回杜林莊衙門村原陣地、

日增軍懷柔及白河上游

本報北平十四日電　日軍防方吉殘部回竄、今午續派携山野砲之部隊、用汽車由古北口增駐懷柔及白河上游、平古長途汽車、今恢復、湯山電話修理中、昌平各屬難民、今有由平回籍者、順義難民又紛逃平、

本報北平十四日電　牛欄山日軍今增百餘、二日機今上下午皆到杜林莊衙門村偵炸方吉軍、共投念餘彈、死傷吉部數名、鄉民十餘、杜林莊有七旬老婦、亦被將腹炸開、狀慘極、日砲隊亦在白河上游、不時開砲、對方吉殘部所據村落轟擊、各村男女、無處可逃、水深火熱、方吉部昨夜南衝未成、今午後移動頻繁、似今夜將向東南衝闖、

石友三仍匿津圖謀不軌
續委偽軍官收編豁匪
灤匪巨魁馮氏已被逮

本報天津十四日電　石友三仍匿津日界、續委軍師長廿人、分赴長城一帶、收編豁匪、並出關購械、灤東豁匪馮壽彭、曾隸陳嘉謨部下、近在津沽及灤東各地、嘯聚徒衆、組織中華自救軍、圖謀略動、十四日晨在津車站被捕、已解公安局、

傅部抗日將士
綏各界公葬
與祭者五千餘人極爲悲壯

（中央十四日歸化電）綏各界、十二日晨九時舉行公葬傅作義部抗日陣亡將士典禮、暨紀念碑奠基儀式、何應欽宋哲元孫殿英李忠義均派代表致祭、林森蔣中正、汪精衞、閻錫山、各要人題詞贈誄甚夥、公墓在大青山陽、綏垣北郊、與祭代表及學生軍隊五千餘人、極爲悲壯、開會後、由省監委紀守光主祭報告公葬意義近午禮成、

平市各自治區長
黃郛昨接見
詢梁家義案眞相

本報北平十四日電　黃郛今日接見全市自治區長、詢梁家義案眞相、果由在哀良、決不庇、監委樂錦濤、亦在調查中、法院對梁妻控哀良、是否起訴未定、醫院對梁屍檢定書、亦未發表、

孫桐崗昨抵石莊
定今晨飛赴北平

中央太原十四日電　孫桐崗十四日晨由彰德飛抵石莊

中央太原十四日電　孫桐崗抵石莊後、何柱國設宴歡迎、孫定十五日晨飛平、

本報太原十四日電　孫桐崗定十五日由石家莊附近之大郭村飛并、此間各機關團體民衆、準備赴機廠歡迎

本報天津十四日電　孫桐崗定念一日飛津、各界十四日開會、籌備歡迎事宜、

平市又出炸案
洋貨字號被擲巨彈
平當局將着手緝兇

本報北平十四日電　今晨前門外同義記洋貨號、被愛國青年投巨彈、炸傷四人、該號學徒孫某垂危、地方機關已從事緝捕、近平某國浪人同無業鮮人冒充除奸團、任意投彈、擾亂治安、事已見數起、恒有絕無劣貨商舖、遭投彈者、此次事或非假冒、地方當局爲治安計、亦將着手取締、

蘇各界開會歡迎新省委
要求各項陳果夫表示接受

本報鎮江十四日電　蘇省會各界、十四日上午九時、在省黨部開歡迎新省委大會、到各團體代表及民衆一千餘人、全體省委、准時蒞臨、由包明叔主席致歡迎詞、各界演說、重在要求救濟農村、振興實業、興辦水利、交通、普及教育、由陳果夫答謝、表示切實接受、請民衆督促進行、惟勿希望過大、迄午始散、

顧祝同定期赴贛
趙啓騄李明揚等偕行

江蘇省政府自改組後、新任主席陳果夫及各廳長委員等、業於日前赴鎮就職、至前任主席顧祝同氏、已由軍事委員會調任五省剿匪軍北路總指揮之職、顧氏奉委後、即於陳氏就職移交竣事時、離鎮來滬、摒擋一切、茲悉顧氏近鑒前方剿共工作、至爲緊張、決定日內啓程赴贛、就任新職、聞前江蘇保安處長趙啓騄、民政廳長李明揚等、亦將隨同顧氏赴贛、就任某項軍事要職云、

錦西義軍活躍
日伊藤隊覆沒

電通瀋陽十四日電　九日開往羊山一帶討伐匪賊三平田×隊石塚×隊之伊藤×隊、與六百餘名之匪賊衝突、激戰之後、伊藤×隊長以下三十三名戰死、因與本隊斷絕聯絡、至十三日始行判明、

華聯瀋陽十四日電　錦西地方最近義軍聲勢浩大、日軍由錦州派軍隊出征、昨日在錦西之西方三十里之地點、伊藤少尉所率之部隊、與義軍正面衝突、雙方激戰終日、結局日軍陣亡二十三人、傷者甚衆、伊藤部隊幾乎全軍覆沒、

十九路軍在粵肆築
一二八滬戰公墓
碑文請胡漢民撰書

遠東廣州十四日電　十九路軍在市東沙河、建築一二八滬戰公墓、碑文請胡展堂（漢民）撰書、

沈昌返平

中央歸化十四日電　沈昌來綏視察平綏路政、並參觀民生渠、十三日十時離綏返平、傅作義袁慶曾蘇體人、均到站送行、沈談綏一切工商事業、具新興氣象、前途發展無限、余返平擬在短期內修築包頭至石拐溝支線、運輸煤鑛、上週余離平、各報載余銜黃郛命與孫殿英有所接洽、絕不確、

李宗仁定期檢閱各部隊

遠東廣州十四日電　李宗仁白崇禧定刪（十五日）後、檢閱桂林柳州各地部隊、

灤東問題有好轉說
日方圖促我收編灤匪
對保安隊東開仍故設障碍
唐山政權已全爲日軍奪去

本報昌黎十四日電　灤東問題沉寂中、似漸好轉、撫甯現在匪六百餘、據守留守營、十四日晨又竄入股匪百餘、占據東莊、秦皇島天和旅館、近有各股匪首領九十餘人集會、內容不明、秦島匪部、向昌黎商會索給養甚急云、

中時北平十四日電　保安隊東開與攜帶武器問題、日方仍吹求、窺其眞意、在不願使我保安隊到灤東清剿、而願我收編該匪、俾駐戰區、又添一暗礁、彼指導之特殊勢力、匪首成文平、近由日方介紹、派人向津當局接洽、要求收編渠部、按月照一師給餉、先給編遣費五十萬、日方再阻我保安隊東開、即欲促成此項收編、

中時天津十四日電　唐山日兵逾千人、無撤退模樣、市面浪人活躍、搶案迭出、日方在唐所設領館已成立、日韓人均向該領館登記、稍有糾紛、即向地方當局責問、行政權幾全被奪去、交大校仍駐有軍隊、無法開學、學生均集津平、現向日軍交涉中、

盛世才代表談
新軍事即可解決
馬仲英軍已有一部投誠

本報徐州十四日電　盛世才代表張元夫、十四日由津過徐赴京、轉贛謁蔣、報告新疆事經過、談新省軍事兩週可解決、馬仲英已有一部投誠、緣盛甚得纏回之信仰、惟經濟教育頗危急、

甘介侯調查九島
改乘普通輪出發

中央香港十四日電　陳濟棠本擬派甘介侯乘粵海艦出發瓊崖、調查九島、嗣爲審愼起見、令甘及測量員、改乘普通輪前往調查測勘、候將各項證據及位置搜集調查完竣、再正式派軍艦前往、

李濟深有北上說

中央香港十四日電　陳銘樞七日秘赴閩後、與蔣光鼐蔡廷鍇商要公、傳李濟深亦有北上意、

國聯與我
技術合作之內容
―國際情報部正式記載―

世界新聞社譯國際聯盟會情報部報告云、國際全體會員、於本年二月議會大會通過一報告書、後又經美國贊同、卽爲世界和平及一切國家之利益起見、應贊助中國政府、俾得實現其國家重造之意願、目下國聯正在遵照此項報告書而行事、報告書中、述及關於此舉、宜將自一九三一年五月開始之國聯技術合作計畫、加以擴充、本年六月杪、中國政府致函國聯行政院、提議技術合作計劃之擴充及其性質與綱領、函中力述國聯所已給與助力之有價值、該函知照行政院、謂初步調查工作現經完竣、國民政府鑒於其所控制之資源、決計着手在數省內實行其國家重造計畫、以作全國其他區域之模範、此項工作需要各關係方面之繼續努力及各種關係活動之不斷協同、行政院於此際、倘能設法保持國聯與國民政府間之合作、助其重造、尤其指派技術員一人、供國民政府及其所屬國民經濟委員會之顧問、則國民政府將深爲感荷、

行政院旋於其會員中舉出一委員團、包含其代理主席（墨西哥）及中國、捷克、法、德、意、挪威、西班牙、及英八國之代表、委員團於七月十八號集會於巴黎、推舉國聯衛生部部長拉西曼博士充上記之技術員、任期一年、並聲明合作計劃之原則、純爲技術的公正的及非政治的、最關大之國際的根據爲進行旨趣、

技術員之責任如下、依據上記原則、爲中國國民經濟委員會與國聯相當機關間之一聯絡員、以國聯技術的組織及有益於中國重造之技術情報給予中國、將中國政府之任何技術合作之請求知照國聯秘書廳、俾轉達於關係之技術機關、幫助介紹專門人材、俾中國政府作主聘用、贊助在華之國聯專家之活動、隨時將其（技術員）使命之進展呈報行政院、並每三個月造詳細報告書一次、另以一份送達各關係之技術機關、該技術員爲履行其職務、或有所查詢時、須聲請國聯秘書廳轉請各技術機關贊助、技術員所呈送國聯之任何情報或報告、應另錄副本一份、同時送中國國民經濟委員會備查、

委員團曾函陳行政院、請如關於技術合作、中國政府應向行政院提出任何問題、行政院須加考慮、及技術員送到情報及報告、行政院須加審查、又關於技術員之使命、發生任何問題、須加研究時、委員團隨時可供行政院之咨詢、▲▲▲

歐亞公司籌闢粵漢線
年內可正式通航
各機場設備問題已解決

本報南京十四日電　歐亞航空公司籌備闢粵漢線、自試航成功後、卽進行各機場等設備、該線刻在各種設備之佈置機場問題均經解決、年內決可正式通航、一俟該線開航順利後、卽可進展至洛陽隴接滬新線、

粵省
召集行政會議
定十月二十日開幕

路透廣州十四日電　十月二十日此間將召集行政會議、各項事務已在積極籌備中、各項提案均彙交籌備處審查、然後再轉交大會討論、提案審查委員會委員皆由西南軍民各重要人員擔任、

棉業統制會
明日舉行成立會
接開首次委會宋將參加

申時社本埠訊　全國經濟委員會成立後、即組織棉業統制委員會、聘定金融及棉紗業各界專家二十一人、並聘陳光甫爲主任委員、積極進行籌備、經陳氏與各委員作數度非正式談話後、大致辦法已商決、定于明日上午、假大陸銀行六樓該會新址、正式舉行成立大會、申時社記者昨特向該會訪問、適值該會主要委員鄒秉文氏、正在親自指揮各職員等、佈置辦公室會議室等內部、狀極忙碌、當蒙鄒氏接見、語記者云、本會準於明日上午成立、屆時所有各委員、除不在滬者外、大致均將出席參加、宋部長亦定親自出席、指示一切、惟成立會儀式、決以簡便爲主、俾務實際、內部組織人選、大致亦已決定、記者當詢以關於該會成立後之工作綱要、及實際進行步驟如何、據鄒氏表示、爲愼重起見、暫不公開發表、俾免引起誤會、惟最近或將由本會向各界發表書面新聞云、據記者向另一方面探悉、該會明日舉行正式成立儀式後、即將開首次委員會議、宋氏亦將列席、討論工作計劃大綱、及內部組織等各要案、俾可逐步進行云、○○○

請撥美棉麥借款
何鍵擬具建設計劃

本報長沙十四日電　何鍵昨斟酌地方目前迫切需要、擬具建設計劃、分呈行政院及中央政治會議、懇請撥借棉麥借款一千六百六十萬元、爲改良棉業、革新紗廠設備、改建湘潭實業輕便鐵路、開採湘潭譚家山媒田、及疏江濬糊之用、至借款之保管、及償還之方法、悉依中央規定辦理、並派建廳長余籍傳、於本日下午乘車晉京、將計劃內容、詳陳一切、

僑務委員會
籌設上海僑務局
廣州廈門等亦將設立

首都僑務委員會委員長陳樹人、以我國旅外華僑、向無統計、設一旦發生事端、無法救濟、茲爲便利接洽僑務起見、曾擬在上海廣州廈門及各重要商埠、設立僑務局、專辦僑民出國回國之調查、及發展國外貿易、及一切興革等事宜、經該會呈請行政院院務會議通過後、幷將預算書、函送主計處審核、記者昨晤該會來滬之主要人員、詢問一切、據稱、本會對於僑務局之組織、業經積極籌備、已具端緒、決於最短期間內、先設立上海廣州兩局、從事調查旅居各國華僑狀況、作成調查表、以憑查考、至廈門及其他重要商埠、亦將次第設立云、

敬告男女同胞有患肺癆咳嗽痰中帶血者

汪院長於昨晨飛潯
蔣委員長派機迎邀
會商財政等重要問題
會唐同行日內卽返京
當日下午抵潯卽轉赴牯嶺

中央南昌十四日電　汪院長十四日下午二時由京飛抵九江、旋卽轉廬、四時到牯嶺、

本報十四日南京電　汪院長前日赴滬晤宋、聞係會商財政問題、前晨返京後、忽接蔣委員長電邀、約在九江會面、商談中樞財政及處置內蒙自治問題、蔣氏先於昨晨由南昌飛抵九江、當派自乘飛機塞可斯號飛京迎汪、該機於九時三刻飛到、汪於九時五十五分偕曾仲鳴、唐有壬、抵明故宮機場、彭司斯密士飭工加油後、至十時一刻卽啓飛赴潯、臨行甚秘密、故歡送者僅彭學沛、黃仁霖二人、記者晤汪機次、詢以此去任務、據答因蔣先生在潯候予會商要公、前去二三日卽返、至討論問題、大致爲目前各項重要政情云、唐有壬談、此去係商議財政事宜、約星期一可返京、

張垣日領館正式恢復

本報北平十四日電　張垣日領館、七日已正式恢復、

日參謀總長
入宮覲奏
傀儡及華北事

電通東京十四日電　開院參謀總長宮昨參內宮、詳細奏明滿洲國之現情及華北情勢、午后二時退下

魯派員赴災區
散放棉衣

本報濟南十四日電　魯備齊棉衣四萬六千套、十四日由民廳派李蓮牛、賑會張儀九、押一萬七千套取道津浦路至濟甯轉放南岸菏澤嘉祥等縣、趙文豪張進押二萬九千套、由洛口河道分運濮、范、壽陽各縣、李樹春親到洛口點查、

陳儀
明日返京

中央北平十四日電　軍次陳儀、前因父病、請假來平省視、定十六日返京視事、何應欽特於十四日午後設宴歡餞、幷邀士官各同學作陪、

小龐莊門口
已開工堵築

本報濟南十四日電　黃道容濟鎰芬十三日抵東明、即與縣長商堵小龐莊口門召集民夫事、十四日已開工堵築、梅貽琳由濟赴津、

山本到漢
檢閱日艦

中央漢口十四日電　海軍上將山本、十四日乘天龍艦來漢、定十五十六兩日檢閱駐漢日艦、十七日乘原艦返滬、同來者有菱葦兩艦、

電通漢口十四日電　海軍特命檢閱使山本大將、乘軍艦天龍、隨第二十七驅逐隊菱葦、於本日午後三時抵漢、天龍通過停泊該地之第十一戰隊旗艦安宅以下、比良、二見、伏見、鳥羽、隅田、宇治各艦、排隊歡迎之中、與停泊之外國軍艦、對於國旗、交換禮節後、破浪而進、停於日租界之前、

大批鯨魚
過海州東去

本報徐州十四日電　海州訊、日前有大批鯨魚數十餘、過海東去、各長丈餘、迷信者謂日內將有颶風作祟、

魯韓令各區長
迴避本籍

本報濟南十四日電　韓復榘令各縣區長迴避本籍、全省共八百區、分三期鄰縣與鄰縣互調、一月爲一期、三月調竣、凡鄉鎮長均以年高有德、身家清白者充任、並令厲行剪髮放足、先由公務員家作起、再及民衆、

吳市長
改昨晚晉京

上海市市長吳鐵城、原定前日晉京參加全國運動會、乘便晉謁中央各要人、茲以另有要公、改於昨晚晉京云、

蔣令設立
陸軍通訊校
已勘定校址明春可開學

本報南京十四日電　蔣以步馬砲兵各種陸軍學校、先後成立、惟陸軍通訊學校、尚付闕如、特令監部計畫成立、該部已着手草擬內部組織辦法、並勘定北極閣作爲校址、下月間招考、興建房屋、約定明春開學、學員由部隊保送

馮澤芳赴鄂
考察棉業

中央漢口十四日電　經委會派馮澤芳來鄂、考查棉業、十四日偕建廳長李範一、敎廳長程其保等赴鄂東視察、十五日返漢後將再赴漢水一帶視察、

粵省銀行定期
發行大洋券
數額一千萬

遠東廣州十四日電　省行發大洋券二千萬、調節金融、由美承印、第一二批四百萬已運到、沈黃正副行長正簽押蓋印、定十一月初發行、

西南鐵橋
分兩段建築
限五年完成

遠東廣州十四日電　西南鐵橋分兩段建築、西郊一荔枝灣附近一至牛牯沙爲北段、牛牯沙至石圍塘爲南段、承造商馬克敦、深用啓桑式建築法、限五年內完成、

哈埠偽土地局
限繳產業稅

路透哈爾濱十四日電　此間土地局頃公佈新條例、聲明凡未經繳稅之產業、至明日尚不繳付、則該項產業即將拍賣、俄僑聞之咸大驚恐、據土地局人員稱、此間欠繳之產業稅、達一百二十七萬五千元之巨、故不能不採取强硬之辦法也、現時未付稅產業之代表、正與土地局磋商折衷辦法、蓋該條例實行後、直接或間接受影響之俄僑有萬餘人云、

哈音樂家被綁
匪首已緝獲

路透哈爾濱十四日電　音樂家開斯甫、自八月二十五日爲俄匪擄走後、現時已有新發展、聞開之父曾接上海來函、謂彼之子係俄匪首名包國者所擄、信末由二俄人署名、開父當即以該函呈報警局、將包國捕獲、刻在審訊中、

粵米仰給國內
洋米僅佔少數

路透廣州十四日電　此間當局因運來各方消息均盛傳此間米糧缺乏、恐或間驚恐、故於今日發表聲明、謂年來粵省所用之米、全仰給國內、洋米僅佔少數云、

義軍領袖
耿繼周被捕

中時北平十四日電　耿繼周昨晚在後門本宅被捕、因祕藏軍火、

日方盛傳 東京將開中日會議

試行直接交涉下旬可舉行

廣田擬定三項交涉原則 圖以親善爲餌陰謀甚鉅

東京特訊　中日外交僵局、自蔣公使返任、黃郛北上後、盛傳試行直接交涉、設法打開一新局面、有吉公使奉廣田訓令、決北上會同關東軍代表岡村與華北負責當局開始交涉、黃郛代表李擇一、定於十七日抵滬、故有吉等候李氏到滬、暫緩北上、李擇一將由滬赴日、殷同經過東北赴長春與日偽協商後赴日、據大阪每日新聞及東京日日新聞等各報館、關於中日直接交涉、東京南京雙方、業已互相同意、北平方面有吉岡村與黃郛之會晤、東京方面廣田外相與蔣公使之協商、係準備交涉性質、預料於本月下旬在東京開正式交涉、中國方面、除蔣公使外、黃郛氏即派代表兩名參加、日本方面由廣田外相直接參加交涉、聞偽組織外交次長大橋、駐日偽大使丁鑑修等、亦將參加表示意見、作爲中日會議之諮詢、

按自傀儡成立以來、日『偽』兩國即協定共同主張、故偽方或竟決行提出中國承認『滿洲國』問題、廣田外相恐我方斷然反對、因將有一折衷緩和方針、且對此次會議、解決中日僵局、大體主張三項基本原則、作爲交涉之基礎、㈠使中國認識中日共存共辱之利害關係、從速恢復親善關係、㈡關於『滿洲國』之健全發展、滿洲、中國間經濟政治關係之密接、歡誘互相提攜乃親善、㈢對於對日抱有親善主義之任何勢力、予以積極援助、三項原則、廣田對華方針、根據上述決實行對華北政權單獨親善、先將華北對日滿關係恢復親善、日方各報對於廣田對華三項原則、名之曰、『對華啓蒙外交』、日了對我態度、由此可知、（又訊）○○○

會受匪軍包圍二十四日之久、幸當地駐軍奮力應敵、卒能突破重圍云、

遠東廣州十四日電　漳（州）泉（州）福（州）廈（門）一環城砲樓、均已依照原定計劃完成、

遠東廣州十四日電　閩各縣令組鄉村後備隊、仿桂省編各縣民團後備隊辦法、三個月完成、以便協助剿匪工作、及鄉村自衛、

國軍擊退犯洵口匪

本報南昌十四日電　黎川收復後偽五軍十日復犯洵口等要隘、以圖再舉、嗣經國軍擊退、斃匪千餘、奪械甚多、匪紛向東潰退、

蔣委員長促 匪軍覺悟投誠

中央南昌十四日電　蔣委員長以大軍剋正積極進剿、土匪已趨崩潰滅亡、爲早日掃蕩、解除贛民痛苦、對匪軍官兵投誠、仍本中央寬大精神、嘉量收納、並予優待、特擬訂投誠標語四十一種、印刷十萬份小條傳單、派飛機分赴匪區散發、以促匪軍官兵即速覺悟、前來投誠、

中央南昌十三日電　贛省府爲充實人民自衛力量、以資協助剿匪計、特將各縣保甲壯丁編練共義勇隊、平時歸田務農、一旦有事、則集合待命、現全省各縣、均已編組完成、

王贊斌師 擊破淘坑匪巢

遠東贛州十四日電　桂軍王贊斌師、自進駐安遠後、最近在贛南擊破淘坑匪巢、

杉村德川赴青島

本報濟南十四日電　日杉村偕德川十四日晚由濟赴青、又訊　日外務省特派來華活動之德川公使、杉村陽太郎兩人、定於十七日經過青島抵滬、兩人在北平訪晤黃郛等諸要人、協商解決中日問題、此次南下復擬訪國民政府當局、交換意見、德川公使來華使命、在於訪晤駐華各使、探詢各使對華意見、杉村之使命在於監視國聯在華活動、

豫郾城發現股匪

搶擄綁架勢極猖獗

申時鄭州十四日電　豫南郾城東二十里、突然發現股匪四百餘、擄掠財物、綁架肉票、勢極猖獗、農民紛向城內逃避、漯河鎮距郾城三里、北依漯河、西臨平漢線、水陸交通極便、商業發達、刻因該匪猖獗影響、已呈凋敝之狀、

殷同李擇一南下

晉京請示後即東渡

中央天津十四日電　殷同李擇一、十四日午搭津浦車赴京、向中央請示、略有躭擱、即赴滬晤日使有吉後、東渡赴日、外傳殷李取道長春說不確、

申時天津十四日電　殷同李擇一到津、昨夜與日方要人晤面、今晨謁于學忠談、戰區問題、即將分赴長春東京、商洽決定、

本報濟南十四日電　十四日晚殷同由津過濟赴京、談撫甯土匪、雖有西犯意、但終不敢逞、非戰區剿匪保安隊、十五日或十六日、由津東開、方吉殘部四五千人、近竄非戰區邊境、中央軍爲投鼠忌器、未使痛剿、密雲尚有日兵四五百名、因藉口方吉擾亂不撤、常有日機前往轟炸、其餘非戰區各縣、已無日軍蹤跡、非戰區交涉接收、至此已無暗礁、入京即係報告經過、一週北返、

本報天津十四日電　殷同李擇一、十四日午由津赴京、對戰區問題、向中央請示、並赴滬晤有吉、對華北外交、作切實商榷、然後赴長春東京、× × ×

日對我 仍採取分化政策

華聯東京十四日電　據日外交界息、日外務省之對華政策、仍取中國分化政策、則認華北爲獨立政權、凡關於華北之兩國間懸案、擬與黃郛接洽、郵政海關、鐵路及戰區問題等、均不以整個之中日問題解決、做張作霖時代之東三省、把華北由我國分離、使華北首先承認日手創之僞國、作日僞及華北之同盟、○○○

光澤赤匪受重創

匪有竄回贛省形勢

路透福州十四日電　據今日此間得自前方之消息、閩北匪共已被十九路軍驅退殆盡、日昨粵軍已將光澤之匪軍予以痛擊、匪有退入贛省之形勢、延平

全國生產會議 改在杭州舉行

定十一月一日召集

實業部因鑒於國內工商事業、逐年發展、惟大部工商家、恒不事改良出品、致貨物成本昂貴、質料粗劣、一受外貨傾銷、國貨銷路即滯、以是我國工商業迄今不能充分發展、故曾召集全國各地工商業領袖出席與會、共同研究工商業技術改良、生產增加等項、嗣該部以因工商業之改進、應由商人自行共同研討、政府祇在監督指導地位、故又決定生產會議、改由工商界負責召集、實部尚擬一發展我國工商事業計劃、提出大會討論參考、至會議地點、茲則改決定在上海舉行、在杭州裏西湖前博覽會時建築之大禮堂原址舉行、舉行日期十一月一日開始、大會共一星期、實部已命令各該省派員出席、並聞邊遠行省亦須各派代表屆時與會云、

薩鎮冰談 閩省赤禍慘重

盼朝野同情援助

海軍元老薩鎮冰氏抵滬後、因忙於接洽福建賑務事宜、對於各國外賓、及此間親友、尚少往還、昨日記者特走謁氏於寓邸、當承延接、并見告此行任務及辦賑經過甚詳、茲錄如下、本人多年埋首家園、久已忘情政治、此來與各方就商福建賑務、勾留之時間、極爲短促、此間多年友好、及各國朋友、未能一一趨謁、彌用疚心、閩省年來因天災人禍之相乘、大好河山、瘡痍滿目、本人聞見所及、惻然心傷、而鄉人士亦多以賑災事務、督責及於老朽、念福建爲我桑梓之邦、苟利吾鄉、何敢卸責、用特不揣棉薄、貿然肩任、幸山野之身、頑健猶昔、數年以來、日夕奔走於僻壤窮鄉、幸不爲疾病之侵乘、盜匪之陷害、習之既久、轉覺鄉村之生活、趣味盎然、當在龍巖放賑時、距匪區僅十里、盜賊亦繁、我懇誠未忽加害、而本人更勸告民團厚植自衛力量、并指導其建築土堡砲樓、談次薩氏并出照片見示、又謂福建西北各縣、多深山窮谷、間有羊腸小徑、爲人跡所未經、輿馬均無法通過、幸本人海軍出身久歷風霜、雖年已就衰、經驗猶在、當年督率閩兵、某日遇大雨、山洪暴發、步行登山嶺、放晴、水可沒脛、幸不久天即放晴、亦即安然無事、至於忍凍耐饑、更爲本人年來之日常生活、未敢言苦、最近謬主長樂縣賑務、除由政府方面撥款、及胡文虎先生捐五千元、暨本人棉力籌墊外、尚有待於各方慈善大家之協助、至邇來閩北各縣慘遭赤禍、災情之廣、容爲外界所未詳知、得望政府當局各界賢豪、予以同情之援手、本人年雖老邁、亦願從事於斯云、

綏省 舉行產馬比賽

分跑馬及走馬兩種 陌賽決賽各取十名 天氣清朗觀衆四萬餘

中央十四日歸化電　綏二屆產馬比賽會、十二日決賽、天氣清爽、觀衆四萬餘人、決賽結果、跑馬走馬各以十名、跑馬成績二分卅四秒半、打破首屆紀錄、第一名烏審旗產、馬主包頭王潤、大會賜名綏驊、走馬成績一分十四秒、第一名歸綏產、馬主潤得喜、賜名塞雲、賽畢行閉幕禮、傅作義馮曦均致詞、有綏人今後注意養馬與騎術、旋發獎、跑馬冠軍獎金五百元、亞軍白五十元、走馬冠軍獎五百元、亞軍百元、除獎金外、尚各發馬衣錦標、餘馬各給獎甚多、計跑馬得獎四十四走馬十、傅作義特獎蒙馬第一、準格爾旗產銀盾一座、以示提倡、傍晚發畢閉幕、本屆與賽者、有一包籍成童名嘛傑、騎術最善、預復賽三次、追風逐電、均居第一、決賽時取冠軍、觀衆咸爲驚羨、

班禪斡旋內蒙糾紛 汪呈國府請明令褒獎

並電邀班禪晉京磋商蒙事

本報南京十四日電　內蒙德王等組織地方自治政府後、班禪努力斡旋、頗著賢勞、汪氏特呈府命令褒獎、爲國立功、並因班對內蒙情形、極爲熟悉、邀其來京一行、面商辦法、原電云、班禪大師勛鑒、內蒙比日糾紛、深荷宏宣中央意旨、努力斡旋、衛國保蒙、曷深欽佩、頃已特呈國府、請　明令褒獎、爲國勸功、隆增德望、敬先奉聞、再關於蒙事、有必須面承敎益之處、亟盼法駕來京一商、即乞先示行期、容當在京籌備歡迎、翹企德音、謹候電復、行政院長汪兆銘元印、

濟南 金融界之恐慌

信昌銀號倒閉虧欠甚鉅 各商代管簿册以便清理

（濟南快信）近日濟南市面、金融較前稍見起色、利息提高、今日（十二日）一月期九厘五兩、月期一分、惟土產不動、棉仍跌落、而信昌銀號突告倒閉、引起市面之不安、該號在濟放款、約在十三萬餘元、而欠各銀行銀號之款、達二十七八萬元、虧欠總額、在十五萬餘元、其倒閉原因、係以開封總號擠兌之影響、經理朱延武赴平未歸、號內夥友均潛逃無踪、非特影響於市面金融甚大、而、省在魯開設銀號之信用、亦爲之破產、茲訪其詳情、分述於下、

◇濟南分號活動異常◇

其濟南分號設在商埠三大馬路、萃賣場對過、營業隆盛、活動異常、凡各銀行銀號、完全皆有往來、各軍政界往返尤多、其重要營業、除存放款匯兌外、並購運食糧、赴陝西獲利頗厚、

◇消息傳來人逃一空◇

濟南信昌銀號之經理朱延武、因事於日前赴平、尚未歸來、其總號總理秦崑生亦在濟居住、兩日前、方回開封、不料昨日（十一日）夜深十一時、突接開封總號來電、大意謂周轉不靈、暫時停業、切勿妄動、一切統歸總號清理等語、濟南一乃該號因經理未在、人員皆惶恐無智、竟於今日（十二日）早六點逃避一空、只餘南小夥計有門、有在小清河遇該號人物、想係到黃台橋上車赴青島矣、

◇虧欠鉅款約十五萬◇

據調查該號欠中國交通上海商業大陸中魯民生大中各銀行、平市官錢局、及各銀號之數約在二十七八萬元之鉅、其在濟放出之款約在十三萬元、虧

◇資本雄厚遍設七省◇

信昌銀號爲河南人秦崑生所創辦、與同和裕同稱華北最大銀號、資本雄厚、信用素著、信昌銀號之總號設於開封、開辦已有廿餘年之攸久歷史、其分號遍設山東、江蘇、湖北、河南、陝西、河北、山西七省、凡平津滬漢濟青各通都大埠、重要城鎮、無不有其分號辦事處、統計分號不下七八十處、匯撥互通、在金融界擁有絕大勢力、其營業爲經營食糧麵粉土產存放款匯兌等、每年頗有盈餘、五萬元、按其濟南方面營業、並未賠累、其款多係撥往上海開封等地、

◇將由商會代爲清理◇

信昌銀號之倒閉原因、據銀行界所知、係開封總號擠兌、提款之故、倘清算時虧空不過百萬、仍可復業、其濟號人員逃避消息傳出後、今日（十二日）午前公安局長王愷如、民生銀號副經理宋福祺、交通銀行行長何、中國銀行行長陸廷選、商業銀行行長張叔衡、錢業公會恭軒等、會同商埠公安第二分局前往該號核察、當商定將該號帳簿連同現款七千餘元、（票洋約三千）洛口尚有一律交商會保管、以便清理云、

◇津濟銀號倒閉情形◇

又津濟銀號總號設於天津、股東六人、皆爲大資本家、濟南分號經理章靜軒、亦係社會知名之人、開係股東、無經營宣告清理、其在濟虧空約四五萬元、於本月一日倒閉、章靜軒避匿無踪、僅有三二人看門、如何清理、尚杳無信云、

蘇紳張一麐等 呈蘇省政府電

請救濟農村發展牛產

電一

鎮江江蘇省政府陳主席、民政廳辛廳長、財政廳趙廳長鈞鑒、羣公出治蘇政、下風逖聽、歡躍無任、新猷不煥、定有以厭羣望、而臻上理、蘇省迭遭水災戰禍、繼以穀賤傷農、農民終歲胼胝、不得一飽、饁婦求傭於都市、壯丁輕去其閭里、地荒不治、民困滋深、固知培養撫循、早爲藎籌所及、無待鰓鰓過慮、惟一麐等所欲進一言者、則省庫奇絀、建設百端、既無不涸之源、亦必先節不急之流、要在通盤籌策、與衆共議、庶損益緩急、兩得其中、是在賢明長吏、從善如登、上培國脈、下蘇民喘、永念苞桑之懼、兼采芹曝之言、凡如何救濟農村、發展生產、而政令之重困斯民者、分別廢止、庶德音所布、行見歡聲雷動、敬獻芻言、伏祈俯納、不勝幸甚、張一麐、費樹蔚、金天翮、曾樸、趙詒琛、丁懷棨、錢鼎、沈紹增叩元、

電二

鎮江省政府顧主席、民政廳趙廳長、財政廳舒廳長鈞鑒、當羣公出綰蘇政、適承水災兵禍之後、省庫固屬奇絀、而農村已瀕破產、幸賴賢明、周悉民隱、故於濟折、特征永佃、征稅兩案、雖經一度曁議、卒以羣情呼籲、或予免除、或予緩征、人民咸曉然於省府之上爲國計、下紓民喘、有兼籌並顧之苦心、而非掊克以爲政者所可並論、茲聞連袂去蘇、愛戴方深、攀留無術、則又惶惑駭汗、盧前功之不卒、而後來之更張也、用再合詞電呈、懇請將以上兩案卷宗、特別移交、期得深固之保障、而爲復興農村留一線生機、不勝幸甚、張一麐、費樹蔚、金天翮、曾樸、趙詒琛叩蒸、

全國沿海口岸 各海關設立分卡

財政部下令裁撤全國各海關五里內外常關後、嗣爲便利執行職掌以杜絕漏私起見、於去年九月三日起、部令規定國內沿海各口岸設立海關若干分卡處所、茲爲應形變遷、亟依各當地需要酌量增設、業經財部核定海關添設分卡處所、茲經記者在財部駐滬辦事處、覓錄其分卡處所地點如下、㈠秦皇島關區分卡二、山海關、羊河口、㈡津海關區分卡三、塘沽、唐山車站、北塘、㈢東海關區分卡十九、羊角溝、下營口、掖口、海廟後、里港口、石虎嘴、龍鬚島、俚島、石島、八河港、宋家圈、沙窩島、㈣膠海關區分卡六、沙子口、乳山口、海州、青島、小港、石門所、金口、㈤江海關區分卡一、吳淞、㈥鎮江關區分卡一、江陰、浙海關區分卡一、鎮海、㈧甌海關區分卡二、海門、古鰲頭、㈨福海關區分卡二、沙埕、三沙、分所三、福甯、可門、鎮下關、㈩閩海關區分卡三、海口、涵江、秀嶼、分所二、三江口、潭頭、⑪廈門關區分卡三、泉州、石碼、秀塗、⑫潮海關區分卡二、東山、汕尾、分所三、媽嶼、海門、達濠埠、⑬粵海關區分卡五、石龍、太平、容奇、市橋、陳村、分所三、新塘、印洲、石龍車站、伶仃、⑭九龍關區分卡十五、沙頭角、大鏟、鹽州、梓廟、溪涌、沙頭、沙魚涌、深圳河、鼎福、深圳東站、南輿、羅坊、三門、九龍車站、⑮拱北關區分卡四、馬溜洲、關閘、前山、石角、⑯江門關區分卡七、江門、廣海口、石岐、陽江、崖門、水東、三夾海、分所五、電白、博賀、都解、開坡、北津口、⑰瓊海關區分卡二、清瀾、舖前、⑱北海關區分卡十一、東興、城月、芷艼、梅菉、黃坡、福建、麻章、沈塘、藤羅、門雷、圳、大埠、分所三、付山、外溪、江平、

嘉屬沉香蕩 警匪激戰

團丁死傷七名 槍械船隻被刧

嘉善通訊　嘉善第三區丁棚鎮、地接蘇境、四週皆蕩、故常爲湖匪出沒之區、該地原駐有西塘第三區基幹分隊團丁八名、因感防務單薄、故去歲成立常備隊、日夜會同防守、地方賴以安甯、距於十二日晨、該兩隊據人報告、有大幫匪船逗留在該鎮一里許之沉香蕩、基幹分隊長高振之、當即會同常備隊、雇船出發剿捕、比至目的地、匪方即鳴槍抗拒、雙方遂發生激戰、嗣因寡不敵衆、保衛團漸告不支、當場被匪擊斃團丁陸子泉一名、班長張天林、趙良、團丁高家芳、高家祥、胡海萊、均被擊傷、分隊長落河避鋒、得免於難、所有槍械十八支暨船只、均被匪方刧去、後即飛報西塘保衛團總隊、暨嘉善各軍警、縣府據報後、立派警察隊、第一區基幹隊、暨義務保衛團、於下午同乘專輪前往兜捕、今晨匪已遠颺無蹤云、

袁良對 平小學潮讓步

本報北平十四日電　袁良對全市小學怠工事讓步、允十六日發薪四成、並由蔡元培出面疎解、教員會尚未允復課、

冀省 復興農村分會

正式成立

中央天津十四日電　冀復興農村分會、十四日上午十時正式成立、組織章則、均大致訂定、會址設省府內、惟工作人員尚未派定、並聘農業專家數人、日內即開首次會議、研討進行、

高考典試委員 定期宣誓就職

本報南京十四日電　高考典試委員定十六日午前在國府宣誓就職、下午入闈、十四日午後開會討論一切、入闈後再開會討論試題及各科考試日期等、定十八日公布、甄錄試正試各佔百分四十、面試佔百分念、總數六十以上中等、七十分以上優等、八十以上最優等、◎◎◎

中英文化會 推名譽會長

中央南京十四日電　中英文化協會推選藍浦森、吳稚暉爲名譽會長、

波蘭之社會保險

（波蘭通訊社）一九三二年波蘭全國人民保險者總數爲四・六七六・四九〇、其中包括疾病保險、失業與工業失業保險、上述各保險所得之捐助會共計五八九・一六〇・〇〇〇元波幣、由保險者與雇主擔任之數爲四九三・八二二・〇〇〇元波幣、保險經業支出總計五七四・五八九・〇〇〇元波幣、其中四六一・六七一・〇〇〇波幣乃用於醫藥及贈施、是年保險費之收入較一九三一年低四六・八八七・〇〇〇波幣或百分之八左右、此皆由於保險者數目之減少與工資之低落、◎◎◎

國民政府命令

中央南京十四日電　國府十四日令、▲行政院呈據教育部呈稱廣東新會公民譚楨三、捐資興學在十萬元以上、按照捐資興學褒獎條例第五條之規定、應專案呈請明令嘉獎、轉呈鑒核施行等情、譚楨三熱心教育、慨捐鉅款、洵堪矜式、應予明令嘉獎、以昭激勸此令、▲前海軍部總長湯廷光秉性忠貞、精嫻韜略、辛亥革命、首以海圻軍艦、易幟響應、克奏膚功、六年護法之役、倡率海軍赴粵、扶持正誼、卓著勳勞、嗣以迭更多故、引疾退居、淡泊寡營、尤徵亮守、茲聞溘逝、軫悼良深、湯廷光着交行政院轉飭海軍部從優議卹、以示國家追念舊勛之至意此令、▲任命周啟鐸爲陸軍第五十三師副師長、仍兼陸軍第五十三師第一五七旅旅長此令、▲任命呂子人爲軍事參議院參議此令、▲茲制定興辦水利獎勵條例公佈之此令、

禮查飯店 跳舞廳
每日舉行茶舞
時間下午五時至七時
特聘惠召福音樂班
全體吹奏新式舞樂
臨時燻炙室
設在一樓進出最便
喜慶盛讌客衆宴會俱樂部聚餐
均極適宜座位有四百席之多
（地址）上海黃浦路七號
（電話）四二三二二

歷史上最嚴重時機至矣
日俄決裂間不容髮
德拒軍縮妥協無望
遠東歐西形勢並臻嚴重
……英倫晨郵報發危詞洞中時局窾竅……

國民倫敦十四日電　今日晨郵報在顯著地位刊載一文、將德國力圖免除單獨解除武裝所發生之西方政治危機、與日俄造成之東方緊張局勢、聯成一起、宣稱日內瓦國聯中人、多信戰爭已無可避免、國聯正遇一歷史上最嚴重之危機、據該報日內瓦通訊員聲稱、關於日俄問題之詳報、今方陸續遞到、國聯中人、大多數認兩國間之戰爭、勢已不能避免、並謂日內瓦方面、方懼嚴重危機之日近、該通訊員雖未明言目前時局、足以釀成世界大戰、而意實指此、據稱就日內瓦所接報告、企圖德人在軍備問題妥協之希望、實際已見拋棄、而遠東局勢之緊張、亦足見日俄決裂、已不在遠、惟他報日內瓦通訊員、則尚不若是悲觀、對於遠東問題亦鮮論及、大多數認軍縮形勢雖嚴重、仍有妥協希望、其通訊員聲稱、德國已有非正式新提議、如他國減縮軍備、則德國可允不增軍力、又謂柏林羅馬與日內瓦之間、刻正文電交馳、對於解決軍縮作最後之努力、意相墨索里尼企圖勸他國代表至羅馬、討論此事、但迄於今晨、尚未成功、現軍縮總委員會、將於星期一正式集議、但各通訊員似皆信草草集議後、仍將休會、以便繼續私人談話、惟非俟德人在許多方面、稍稍讓步、並允暫不重行武裝後、恐此種談話、仍將絕少結果也、

路透倫敦十四日電　注意遠東時局者表示意見、以為德國退出國聯、將更促進日本速造軍艦之計劃、並加重日德接洽、共抗國聯之趨向、駐英日大使松平今日於路透訪員往訪時、不願陳說日本對於德國脫離軍縮會議與國聯之態度、僅稱此項消息甚為緊要耳、

羅斯福高唱和平論
以美國民族之無侵略野心
感化世界之抱帝國主義者

哈瓦斯華盛頓十三日電　羅斯福總統發出廣播演說、謂帝國主義國家、威脅世界和平者、如欲消其暴戾之氣、使與志在和平之國聯為一體、則非以精神上接續加以感化不可、羅氏又云「危害和平之行為、決不起於美國、美國人民全體反對戰爭、美國民族決無侵略鄰國、以擴大本國疆土之意、彼墨西哥、加拿大與古巴、皆為美國比鄰、吾美不獨無吞併之意、即其尺寸之土、美國亦不思染指」、結論又謂、世界大多數國家、亦必如此設想、「世界危機、固當予以解決、但非一朝或期年之間、所能奏效」云、

商業現仍停頓、各界切望雙方爭執得早解決、庶一切可復活動、

東京憲兵禁買洋灰

華聯東京十四日電　此間俄商由日商購買洋灰甚多、日憲兵隊竟開始大活動、謂俄國所購洋灰、擬用於海參崴等東部俄境、軍事建設、東京憲兵隊得此消息、決禁止該貨之出口云、

西比利亞道上
蘇俄兵車絡繹不絕
海拉爾瀋陽長春哈爾濱
日偽軍隊屯集佯稱剿匪
東路糾紛日俄形勢緊張

路透哈爾濱十四日電　據由歐洲抵此之旅客聲稱、曾於途中見滿載俄兵之火車、絡繹開至西比利亞西部東部邊陲、每隔四十五分鐘、輒見軍車駛過云、

聞「滿洲國」現亦集軍於海拉爾附近、

路透東京十四日東京電　據可靠消息、瀋陽長春哈爾濱、現均屯集軍隊、顯為防患計劃、而陽稱準備剿匪云、

日外務省發表讕言
蘇俄伎倆已失敗

路透東京十四日電　外務省發言人今日述及蘇俄發表所謂菱刈文件事、謂日本將堅決對付蘇俄於中東鐵路問題所施之任何故技、蘇俄偽製所謂日本圖奪中東路之計劃、欲一面博得世界各國之同情、一面使日本穩健派與急進派意見分歧、惟此二目的已歸失敗、因世界之反動、殊不利於俄、即日本之穩健份子、亦因此增强其對俄態度也、日本視中東路問題與東京之買賣中東路會議、全不相關、而蘇俄則謂兩事不能分開、故拒絕開會議、夫中東路問題發生於「滿洲國」產生之前、蘇俄如堅持其態度、則使東京會議歸於失敗、其責任應由蘇俄負之、發言人又稱、蘇俄不光明之計劃、茲已失敗云、

動機有之　效果俱無

華聯東京十四日電　日外務省今日對菱刈密函案、今日非正式公表其見解、其聲明書分為宣布之動機及其效果之兩部、大綱如左、

（甲）動機

㊀俄方宣佈此文件之動機、在誤認「滿洲國」之行動日本在背後操縱、俄政府將此問題宣佈於世界、使日本在國際上失去威信、

㊁俄認日本國內對俄政策不一致、强硬論與和平論對立、發表此種文件、可以援助和平論者、壓倒强硬論者、

㊂俄國已與其西鄰各國、簽訂不侵犯條約、西邊無憂、可以集其全力應付遠東、在一九三六年以前、日本決不敢對俄宣戰、

（乙）效果

據日外務省之瞭解、俄方發表該項文件後、其所得之效果如左、

㊀歐美各國認此為俄國外交常用之手段、故其目的已失敗、

㊁日本國內之國論、已趨一致、決取强硬政策對俄、

㊂北滿之行動、應與東京會議分開進行、中東路交涉之成敗、在於俄方有誠意與否、

㊃日方對俄政策、將取靜觀政策、

哈埠俄領五次抗議

路透哈爾濱十四日電　哈爾濱蘇俄總領事復向滿當局提出拘留中東路蘇俄職員之抗議、要求立即開釋、按此為第五次抗議矣、滿當局仍置之不理、此間工

動員一步　統制汽車

華聯東京十四日電　既入國家總動員第一步之日政府、決再進一步積極統制汽車、其統制範圍、包含日滿兩國、該案之大綱如下、

㊀令東京瓦斯及電燈公司兼作汽車之部份品、而將部份品送到「滿洲」、在滿洲組織部份品販賣公司、

㊁資本金為一千萬元日金、

㊂今年中創辦、

㊃不准日本國內之汽車公司、購外國汽車或其機器、

㊄統制日滿兩國間之汽車業、為共同販賣制度、

日本國策釐定
明日再開五相會
齋藤曲徇軍部主張
如再無結果即延會

華聯東京十四日電　日本五相會議擬於下星期一再開、齋藤首相為欲尋覓雙方之妥協點、昨日與山本內相會見、報告五相會議真相、並求內相之諒解、據東報所傳齋藤首相所表示之意見如左、

㊀在目前國際情勢中、外交方針、決不可預定不易之政策、須採取臨機應變手段、

㊁就目前國情而論、軍部之勢力、可以壓倒一切、國內對於財閥及政黨之反對、仍甚激烈、處此情勢之下、應緩和軍部之主張、故明年度之海陸軍預算、在可能範圍內、須盡量接受、何況軍部計劃、係以一九三六年與美俄必至開戰為根據、

㊂若堅決拒絕軍部之要求、恐將惹起國內之政變、國內更加不安、則對外交涉、亦將受影響、

日言論界預測財閥終必屈服於軍閥、十六日之會議、若不能獲得結論、則延至大操後、任意召集開會云、

以對俄為中心
明日之會

華聯東京十四日電　齋藤首相於昨日定例閣議後、特留山本內相高橋藏相會談一時間之久、由此會談觀之、當初齋藤首相、企圖於五相會議中、樹立以一九三五年為目標之外交國防財政三位一體之國策、而會議結果、關於國防外交、意見對立、尤以與蘇俄訂立不侵犯條約問題、使會議弄成局、故於十六日開會之下次五相會議、關於此點、將繼續交換意見、但齋藤首相之意見、蓋齋藤首相對五相會議今后方針、以為對俄關係為中心之十六日會議、如不能得到結論時、擬再會議二三次、即行中止、然後應其必要、隨時再開、閣關係各相對此意見、均已一致、一面三土鐵相、會質問高橋藏相、謂近來五相會議、尤其與此相關之軍部之動問、世間盛傳不安、究竟會議內容如何、高橋藏相答「五相會議、萬一不能得到結論時、政局其他、絕無不安」云

從經濟上打開出路
通商審議會開會
廣田外相演說經濟外交
集中朝野人材發展貿易

電通東京十四日電　第一次通商審議會、今日上午十時、在外務省開會、首由廣田外相致詞如下、「退出國聯後之外交方針、於經濟外交、有非常重要之性質、日貨於對華貿易、因進路被阻、又因日本產業進步、再加日幣低廉、遂向海外市場進出、但有因此而限制日貨輸入、或竟獨自取消既存條約、然日本貿易、一方面必須堅守既得市場、一方面又痛感必須另行獲得新市場、故通商局曾屢次研究、但祇此尚不充分、乃廣行集合關係官廳、有識之士、以及實際家於一堂也」云、

電通東京十四日電　決定通商國策之第一次通商審議會、本日上午在外務省開會、會長廣田外相外、外務大藏農林商工遞信拓務各省委員、及民間委員全部出席、先由廣田會長致詞、次由來栖幹事長、說明審議事項、各委員間協議審議進行方法後、出席外相官邸之午餐會、討論問題如下、㊀鑒於世界目下之勢、討論發展通商問題、㊀世界經濟會議休會以來、為世界貿易基礎之通商自由原則、漸次放棄、因經濟團體之結成、轉向於經濟國家主義、輸出入均衡之趨勢、益形顯著、未能遏期其改善、㊁各國對於廉價輸入之日貨、或提高關稅、或以輸入制限之方法、防止輸入、甚或廢棄通商條約、此時須討論擁護日貨貿易、且使其伸張之對策、

英語民族武裝團結
美澳結合兩方論調如響斯應
不列顛殖民地紛事擴充軍備

世界新聞社華盛頓訊　美國主張大海軍論者之赫斯脫系新聞紙、在本月六日、用「英語國民團結起來！」之動人標題、力主美國與澳洲親善、暗示美澳兩國海軍協調之主張、澳洲新聞紙上、亦將此論文揭載、對此、澳洲海軍士官谷爾藤·丹特少佐作如下之聲稱、「澳洲之將來、與太平洋有不分離之關係、日本在一九三五年將完全脫退國聯、此為澳洲所不可不注意者、况澳洲如被攻擊、英本國派遣軍艦為不可能、因此有與美國共同協守澳洲之必要、澳洲實不得不在其海岸設置海軍根據地、為英美之共同利益而被使用者也」、

哈瓦斯倫敦十四日電　各自治領突然擴充軍備消息傳來、英國本部人士、大為震動、南菲聯邦國防部長、曾為該地政府、擬將國防加以充實、但一般注意之點、尤為澳洲及紐西蘭軍隊之改組與聯絡、蓋與遠東形勢緊張、有連帶關係也、工黨機關報「每日民聲報」登載英國減魚雷艇一隊、開往澳洲雪梨地方之消息、謂自十四年以來、此為第一次、又謂「澳洲政府所以注意於其防務組織者、其主要原因、不外下列數項、㊀日本在太平洋上之侵略、㊁東京政府對國聯會之態度、㊂日本不斷要求擴充海軍、此外日本於本年開始時、曾要求以契約方式、在衛屬新幾內亞地方、密設航空根據地、出事雖無結果、吾人要亦不當忽略」云云、

鴻翔公司敬謝來賓

昨日為敝公司十七週紀念舉行時裝展覽、荷中西仕女閨閣名媛聯袂蒞止、既承剴切指導又蒙獎勉有加不勝榮幸、祇以地位狹隘擁擠萬分致招待不周、有負嘉賓、謹誌歉忱並伸謝悃　金鴻翔敬啓

毋忘！

本月十五日適值星期日本會開獎照章順延改於十六日（星期一）正午十二時舉行凡儲戶尚未付款者望從速於期前繳付以保權利有志儲蓄而尚未入會者亦望於期前入會以享鉅大利益本月份第一特獎五萬元外第一特獎亦已達一萬一千餘元二、三、四等獎每種各有六十一個再為便利儲戶入會付款起見星期六下午及星期日收款部仍照常辦公此佈

詳章備索　電話通知本會當即派人前來接洽

上海愛多亞路七號　電話八二一八〇號

萬國儲蓄會啓

李惠伯啓事

鄙人去歲自美返國適本埠范文照建築師已應徵廣東省政府合署圖案乃由友人介紹與范君合作共同計劃適鄙人因他務事情引退茲應徵之圖經廣東省政府選為首獎外間不察一時流言繁興而港滬各報復以訛傳訛尤足損害范君與鄙人平日信譽殊覺不安為此聲明前項啟言完全不符事實恐外界不明特為啟事諸希 公鑒

劉獅個人繪畫展覽會

日期　自十月十五日起至十月二十三日止　每日上午九時至下午六時

會址　上海法租界環龍路十一號法文協會圖書館二樓

徵求房屋

茲擬徵求二上二下二層樓房屋一宅地點須在小沙渡路新閘路之間或靠近西摩路小沙渡路亦可但須朝南或朝東並有浴室拉水馬桶方為合格願出頂者請將頂費若干房租每月若干屋保同半亦可投函本報館轉交帶先生可也

引翔鄉今日賽馬

本會於十月十五日舉行第一五六期賽馬准於下午一點鐘起賽會員[illegible]彩票於本期起改每日末一次有二元搖彩票出售該票由一號至一千號請向靜安寺路七百七十號本會內購買可也此佈　上海中國賽馬會啓

江灣賽馬專車

今日萬國體育會在江灣舉行第一五六次賽馬本行特備大批新式轎車接送穩快舒適隨到隨開取費比來特別低廉惠顧諸君祇須撥42222號電話轉接各分站

華北汽車公司啓

總行●百老匯路南潯路七號電話（42222）轉接各分站　第一分站●虹口黃浦灘路禮查路口　第二分站●南京路外灘　第三分站●法租界海格路　第四分站●家橋二五四號　第五分站●晉鐘路二五八號　第六分站●愛多亞路三洋涇橋南首

潘如興先生訃告

先考如興府君痛於民國念二年九月十五日卯時壽終滬寓正寢距生於清光緒三年八月念七日寅時享壽五十七歲謹於國曆十月十九日領帖

恐訃不週謹此訃聞

孤子　潘紹除　紹誠　紹寬　紹霖　泣血稽顙

帖設白爾路晏心寺

中華書局
兒童讀物　特別廉售

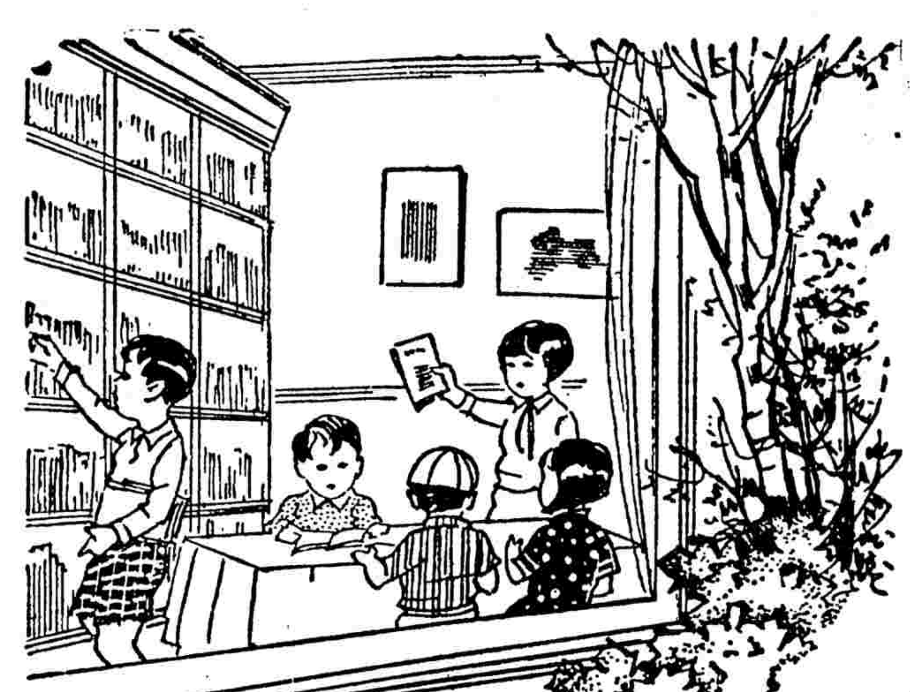

本局於民國初年，首出兒童讀物，二十年來，刊行千餘冊之多，承各學校各小朋友及小朋友父兄不棄，銷數日增，這是教育進步的好現象。惟是平時購買既有不便，且不經濟，即就郵費一端而論，倘買書六七角至一元，須寄郵費五分，單掛號八分。寄書郵費五分至七分半，單掛號八分，總計二角六分至二角八分半之多，豈非大不合算？而書局方面零星出售，手續亦繁，消耗自巨。今特定最經濟最便利的方法如左：

一、以定價四元之書為一單位，（因為定價四元左右之書，郵費一角半，加單掛號八分，最為合算。）特照七折出售（向售十足），任憑選擇，只須售洋二元八角及郵費二角三分；二單位、三單位以此類推。

二、一次購滿實洋二十元者，照特售價七折外，再打九折。

三、如無力一次寄三元零三分（本埠自取者二元八角）買一單位者，也可零星購買，概照八折計算。

四、上列辦法，以上海福州路總店為限。

日期　自十月一日起

地点　以上海總店為限

兒童讀物目錄承索即寄

癸(348)

重印船山遺書預約

預約售對折　二十三元十一月三十日截止

出書後七折　四十五元八角十二月一日出書

上海太平洋書店總發行　上海白克路北河路十六號

合新化鄧氏、湘鄉曾氏、瀏陽劉氏、先後請刻本、及以前未刊各稿、共書七十餘種都三百三十餘卷、五百萬言、以四號鉛字排成、用本國上等連史紙精印、封面函套、均極美觀、為海內第一佳本、印有樣本、函索即寄

預約價目	每部定價六十四元　預約三十二元外加寄費一元一次交足
冊數	全書近七千頁分訂八十冊計八函
預約分售	長沙…開明書店　漢口…現代書局　北平…佩文齋書莊　廣州…共和書局

希特勒向日內瓦投一炸彈
德國退出國聯軍縮
解散國會重行選舉以覘民意
軍縮總會前夕列強斟若劃一
德國以此答覆列強不甘屈服

路透倫敦十四日電　德國退出國聯與軍縮會議、歐洲爲之震駭不已、此消息乃由德總理希特勒親往閣議席上宣布、其原因顯欲以此答覆列强之拒絕德國軍縮主張、德國初以爲列强之陣線業已破裂、而不意今晨英外相西門在軍縮會議所發之演說、語氣雖尚和緩、而意志則甚堅決、於是德國知列强之陣線堅固勝前、因是大爲失望、而乃作此重大之決議、西門宣言反對德國重置軍備、美代表台維斯、法代表彭古、意代表薩拉格那、及希臘捷克代表均予贊同、當時決議將西門之演詞提交星期一日軍縮總委員會會議、惟此僅表示西門之主張將獲大多數之贊成耳、德國鑒於大衆之意見、乃決定退出國聯、而不甘屈服、德國今不特解散國會、俾選民可對希特勒之炸彈表示意見、且將解散各邦之議會、但各邦議會之新選舉、未必舉行、

國民柏林十四日電　今日下午此間正式宣稱、因日內瓦方面反對德國重行武裝要求之結果、德國行將退出國聯與軍縮會議、德總統興登堡已下令解散國會、定十一月十二日新選舉、藉覘國人對於政府欲退出國聯與軍縮會議之態度、並聲明總統覺新選舉已可獲得國人明白之判斷、不必再將此事提交人民投票公決云、

哈瓦斯柏林十四日電　興登堡總統簽署解散衆議院命令、同時並簽署命令、將各「邦」議會、悉予解散、但對於各市鄉參事會、尚未決定任何辦法、希特勒總理、定於今晚七時發表演說、由全國無線電台播送各處、又德國政府、退出國聯會、及軍縮會議之決定、當於本日通知日內瓦及各國政府、

哈瓦斯柏林十四日電　政府決定退出國聯會及軍縮會議、並下令解散衆議院與各「邦」議會後、現又頒布命令一道、將本年四月七日所頒行之「德國統一法」、加以修正、按四月七日之統一法中有一項、規定各地總督、以中央衆議院之任期爲任期、此所謂修正者、即衆院解散後、各地方總督仍留原職是也、

哈瓦斯日內瓦十四日電　國際聯合會行政院、於午後三點三十分開會、德國代表凱萊、以書面通知、謂不能出席行政院云、按此舉當與德國政府決定退出國聯會有關、

路透日內瓦十四日電　國聯行政院今日開會、德代表未出席、但來一函、聲明未能出席、然未言及理由、德代表團大都準備束裝離日內瓦、一般輿論皆表示駭意、但皆覺時局現已明白、責任由德國負之、其他各國之代表、現仍擬進行星期一日軍縮總委員會之會議、國聯與軍縮會刻皆以照常辦事爲其目標、

希特勒宣言極憤懣不平之致

路透柏林十四日電　德總理希特勒發表宣言、布告全國民衆、謂德政府自日內瓦會議中得悉德國雖準備實施軍縮、而於必要時達到其極度、但他國政府竟未能決定履行其所簽和約中之諾言、故德國極爲失望、德政府因一九三二年十二月十一日所允平等之結果、乃宣布仍準備參加軍縮會議之談判、不意他國有意拒絕不以眞正的道德的與實際的平等、給予德國、德國人民、覺此爲莫大侮辱、他國正式代表、在公共演說詞中、反對德國代表之直接言論中、聲稱、此種平等、不能給予目前之德國、德政府覺此種舉動、乃對於德國人民之不公道的、且亦侮辱的歧視、故未能以未有權利之二等國家資格、再參加此種談判、德政府一再聲明其渴望和平之誠摯的意旨、但一方面以最大之遺憾、宣布必須脫離軍縮會議、因其有侮辱德國之要求、德國並將宣布退出國聯云、宣言書末稱、政府於一再聲明其以和平與諒解的誠意爲基礎之政策時、今將其決議、交德國人公判之、希望國人有和平與諒解的同樣志願之表示、及榮譽與決心的同樣觀念之表示、政府之決定、基於愛民及其榮譽、並基於必須廢除勝者與敗者之觀念、而代以平等權利、然後始可得最後世界和平之信念、想全國民衆、當能一心一德、贊助政府決議而承認之也云云、

通告民衆書以拒絕強暴爲言

路透柏林十四日電　德政府發表通告國民書、其大旨已見於希特勒個人宣言中、略謂德國朝野一致採行和平政策、而拒絕强暴、蓋以强暴乃消除現有爭議之不適當手段也、德國極願接受任何眞正軍縮、德國準備銷毀其最後之機關槍、並遣散其最後之戰士、祇須他國亦同樣辦理耳、德國人民一致欲以與他國談判之方法解決困難、雖對於從前敵國、亦不念及前讎、爲欲達到對他國誠摯之關係起見、德國準備隨時締結不侵略之公約、以保障歐洲長久的和平、但德國人民與政府具有同樣的榮譽觀念、咸覺參加此種公約之必要條件、爲對德平等之給予、故朝野一致決定退出軍縮會議及國聯、直至德國獲有此種眞正平等而後已云、文末並詢德國人民是否贊成政府之政策、及是否準備促進其政策、以此爲民衆意見之表示、

最後決議總統主張　國會重選掩耳盜鈴

路透柏林十四日電　德國退會之布告、完全爲德人意料所不及、衆信最後決議、係與登堡總統所主張、蓋德總統不能依允將德國處於在軍備上與他國不平等之地位也、國會新選舉僅爲一種理論、蓋反對黨決無舉出其議員之機會也、此次選舉、不過爲詢問選民是否贊助政府之行爲耳、

法外部謂時局清明　今後事件注視反動

路透巴黎十四日電　法外部今日午後得悉德國退出軍縮會議後、聲稱德國之決議、至少已使時局明晰、今後應行之唯一事件、在注視有關係國之反動耳云、

德國政府頒發佈告　實行和平諒解政策

不欲暴力　解決糾紛

哈瓦斯柏林十四日電　政府頃頒發佈告、略謂「德國政府人民、一致具有實行和平妥協諒解政策之志願、且以此種政策、爲各項決定各項行動之基礎、因此德國政府及人民、不欲以暴力解決歐洲國際社會之現存糾紛、蓋以暴力爲不正常之手段也、甚願以談判之方法、解決一切問題、

談判方法　解決一切

佈告繼謂如其他各國、願採取同樣措置、則德國準備銷廢全部軍備、德國又謂「德國政府人民、特此宣言、準備在無論何時、簽訂歐洲大陸互不侵犯公約、俾以保障歐洲之長期和平、並促進經濟之繁榮、而參加普遍之文化建設、德國政府及人民、爲一榮譽計、具有一種觀點、即以平等權利賦予德國、實爲政治道德所必需、欲令德國政府及人民參加國際條約、非此不可、德國政府及人民、因此一致決定退出軍縮會議、爲德國計、與其簽訂舉凡愛惜名譽之人、所不能接受之條約、毋甯準備忍受一切痛苦、佈告結論、重述德國和平志願、

準備簽定　不侵犯約

特向民衆　提出問題

謂「德國政府、特向德國人民、提出下列問題、即德國人民贊成政府在此佈告中所說明之政策否乎、贊助政府之觀點、並鄭重聲明、此乃人民自身思想、自身志願之表現否乎」云云、

意京聞訊大爲震愕　猶望德國能趨妥協

哈瓦斯羅馬十四日電　德國與國聯會決裂消息、此間各報尚未刊載、但其傳播之速、有如閃電、使人爲之震驚、意國方面直至最後、對於德國態度、猶望其趨于妥協、

英保守黨向報界謂　德國此舉自陷孤立

哈瓦斯倫敦十四日電　德國與國聯會決絕消息傳來、無異炸彈爆裂、官方人士與報界代表相見者、僉謂德國此舉「極端嚴重」、保守黨人士聲稱、此事實自陷于孤立、日內瓦方面談話情形、如此突兀、實爲任何人意料所不及云云、

英國官場通知首相　迅召閣議共策應付

路透倫敦十四日電　英國官場已將德國之決議、通知刻在別墅休憩之英相麥唐納、官場對於此事、今日不願發表批評、衆料內閣會議、將儘速召集、以討論現局、

美國代表作冷眼語　謂德懷分裂列強念

路透日內瓦十四日電　美國某代表聞德國決議與國聯及軍縮會斷絕關係之消息後曰、是何爲者、德國其爲瘋人院乎、余從未料及德國竟若是之愚蠢、而有此舉、但彼等僅挾一種能使列强分裂之恐念而兒戲耳、

蘇俄所僱德國技師　一律奉諭退出俄境

路透柏林十四日電　蘇俄所僱用之德國技師、已一律奉諭、立即退出俄境、其所遺之職務、將由法國技師繼任、

路透羅馬十四日電　德國退出國聯與軍縮會議之消息、引起意國人民之震駭、意人以爲首相墨索里尼已竭力調解、而德國竟不酬答其努力、殊屬令人失望、並覺德國實違犯四强公約之精神、意相或將立即與四强公約簽字國商量對付方法、

戰債談判消沉　休會至下星期再開

路透華盛頓十三日電　英美戰債談話今日復開、美代表艾芝遜稱、此問題之各方面尚待研究、故休會至下星期再行集議、

哈瓦斯華盛頓十三日電　本日英美兩國代表、繼續談判戰債問題、事後正式宣稱、明日賡續討論、仍屬預備性質、但雙方對於戰債問題之內容、及十月十五日到期之債款、尚未提出確定議案云、

主幹會中西門演說　德仍不得重整軍備

路透日內瓦十四日電　軍縮會之主幹會今日開會、空氣甚爲緊張、到會者甚衆、英外相西門演說、謂以空泛的辭句粉飾困難之時機、今已過去、苟對於爭執所在之要點、亦不加應付、而作漫無止境之討論、於事無補、英政府以爲關於軍縮公約之協定、不能在任何國家可許重置軍備之基礎上成立之、

粉飾困難　已非其時

據英國對於德國國防軍應改爲人數較衆而役期稍短的陸軍、亦應比較增其軍備之說、不欲辯論、其適合情理與否、惟在成立公約之初、應有一種協定、凡將來或須廢除之各種軍器、各國政府不得製造之、或再備置之、

廢除軍器　應有協定

六個月前主幹部一致通過之英國草約、需有若干修改、已表明、幾經討論、公約期限不妨由五年展爲八年、而在期限中履行繼續不斷的程序、以期獲到兩個必要條件、即㈠軍縮特殊計劃須由軍備充實國切實完成之、㈡平等與安全之原則必須實行之是也、政治家須應付歐洲不甯狀態之事實、故須監視而使逐漸行動之必要、得以明白確立、

公約期中　履行程序

苟軍備充實國之軍縮程度、不完全充分、則英國不能贊助此軍縮計畫、各種軍備之廢除、無異成立可許有的軍器之一種清單、而由各國一律採用之、如是軍備爲和約所限制之國、其歧異之地位、終可消滅也、

列強軍縮　應極充分

受限之國　不增軍備

綜之、此項計劃、含有現受和約限制的國家不得增其軍備、但須接受頃已說明的時間表之原則、渠此言措辭明晰、乃英國意見之明白宣布云、

美意贊成西門言論　德代表說明兩原則

路透日內瓦十四日電　美代表台維斯、極力贊助西門之言論、謂美國所採之地位、以爲軍縮公約不能爲恢復軍備之工具、但以爲謀求平等、必須在減輕軍備充實國之軍備、而不在造成他國之軍備云、意代表薩拉格那亦以英外相之言論爲然、德代表赫因巴登在緊張空氣中落一簡短之言論、謂德國態度、根據兩個原則、第一軍備充實國之軍縮應立即開始、第二各國地位平等、必須立即實現、不過德國對於其所應有之軍器額量、現準備談判云、

彭古贊成西門主張　堅持管理德國軍備

路透日內瓦十四日電　法外長彭古贊成英外相西門之說、並堅持管理德國軍備之必要、謂此舉不獨爲歐洲政治現狀所應有、且亦需有試驗時期、公約目的、非許解除武裝國重置軍備、但欲減低軍備充實國之軍備標準、庶幾平等耳云」、

各國預備動議草案　解釋法國所處地位

晨報紀載　最爲詳盡

國民巴黎十三日電　法京各晨報各接日內瓦關於軍縮問題之報告、尚多歧異之點、惟巴黎晨報所載之消息、最爲詳盡、該報稱、現各國除德國外、正在預備一種動議草案、該草案大致卽爲將法國所處之地位、加以解釋、而英美兩國、則已明白加以贊同云、該報復稱十月十六日所召集之軍縮會議、卽將於總委員會席上討論此動議、并因該動議極爲簡短、原文不過一頁半、故大致性質均極普通、但對於立卽或將來之義務問題、則絕對避免其討論、

義務問題　避免討論

云、該草案計列以下之數點、㈠德國於試驗期未滿之前、絕對不得有恢復軍備之企圖、㈡試驗必須在各國任何裁減軍備之先、㈢軍縮計劃之實行、應由國際監視方法行之、

巴黎晨報之記者、復稱此次動議之起草、事前英美兩國先於原則上同意、

英美兩國　同意原則

但究竟採用何種手段以施行之、則在彭古氏上次離開日內瓦之前、各國尚未能達一致之協調云、晨報復稱英法兩國對於此項建議、認爲必要、縱事前德國不肯讓步、亦屬有用、惟美代表之意見、略有不同、美代表不願僅作種種政治宣言、而願成立一可急速實施之軍縮條約、至其他駐日內瓦之各國代表、亦大多贊助美國之主張云、

猶太人末路途窮　雖家鄉亦歸不得
巴力斯坦猶族驟增　阿剌伯人罷工抵制

路透耶路撒冷十三日電　阿剌伯人今日總罷工、藉以表示對於猶太人入居巴力斯坦者人數大增之抗議、所有阿剌伯商店終日閉門停業、英人兵警、各執警棍巡邏街中、預防暴動、地方尚形安靖、並無嚴重騷擾、僅稍有衝突、拘捕數人耳、

民族仇視　發生衝突多起

國民耶路撒冷十三日電　此間猶太人與阿剌伯人復起糾紛、今日已發生衝突多起、有十一人因傷送往醫院、現阿剌伯人之公共汽車夫與汽車夫、在政府公署前作反對猶太移民之示威行動後、業已宣告罷工、

重返故鄉　阿剌伯人憎惡

按自猶太人在德受嚴厲限制後、羣來此間、希望謀一謀生之路、乃阿剌伯人憎猶太人之重返故鄉、聲稱目下經濟狀況已極艱窘、若再容移民入境、必將益增恐慌、故此次爭執有經濟及種族問題爲其背景、恐不易解決、警察於防杜再起衝突、極感困難、目下已有五人受傷、

◇　◇　◇

每週國際（六九）
二二、一〇、七—二二、一〇、一四（圓、澍）

在遠東

陰謀後之日俄緊張形勢、日商約會議之已瀕終止、如中日間信使往還、親善空氣之濃厚、如石井之倡親美論、而遭海軍派之排斥、皆足以見東亞危機之日迫、日本之所謂非常時國策、雖猶待五相會議最後決定、而荒木所領導之軍閥、如百尺竿頭、直非擾亂和平滅絕人道不已也、東京之五相會議、不啻爲日本軍國主義之最高備戰會議、第一次會議、於三日舉行、樹立國防與外交兩不可分之聯立政策、及六日第二次會議、因議及鉅大軍備費之釐定、軍部欲悉索敝賦、以事非常之變、財閥猶鰓鰓過慮於國力之涸竭、外交方面則以樹敵多方爲不智、因而釀成國防第一主義之荒木大角、與國際協調主義之廣田高橋兩派間之對峙、然經過十日之第三次第四次會議以後、文臣卒屈服於軍部之門、自第四次會議以後、殆將入於預定方針之實現、與荒木所倡之非常時國策之邁進矣、

中東路俄員被捕、路政紊亂、東京莫斯科、與哈爾濱俄偽官間、文字口舌之戰、與續起之糾紛、久已爲日俄間形勢緊張之源、及八日、俄半官通訊機關塔斯社、承莫斯科之命、發表秘密文件四起、其中三起、爲日本駐僞大使菱刈致東京霞關之報告、一爲日本唆使僞國破壞東路之陰謀、眞相畢露、日所計劃、靡不與造起不已之事實相符、於是東京大恚、外務省指爲揑造、軍人大倡征俄之論、然抗議警告、既徘徊却顧、未即提出、興師問罪、亦徒唱高調、實現猶早、一面石井倡親美論、以紓後顧之虞、海軍派因恐反掣異日行動之肘、大肆反對、征俄伐美、孰先孰後、海陸兩派軍閥、亦不一其說、今者未雨綢繆固有之、倉卒啓釁則未必、荒木亦嘗自言之也、日本之主國是者、北望斯拉夫族、勢已咄咄逼人、南覩盎格魯族、在西姆拉會議、堅索輸出統制爲減低關稅之交換條件、而輸出統制、且包羅萬象、不復限於棉布一項、轉瞬會議亦將瀕於破裂、同時澳洲大增傾銷稅、孟卸斯脫絲商限制日絲織品入口、自印度洋經地中海出大西洋、日貨盡在封鎖陣線之中、英俄既均以白眼直指東京、於是廣田之有理外交、乃得大行於吾中土、蔣公使作賓出入於霞關矣、有吉明奔走於京、杉村陽太郎自平津南下矣、喜多岡村先後爲我軍分會之上賓、而殷同李擇一、乃奉使報聘於長春東京矣、征俄必先親華、是荒木廣田國防外交聯立策之第一步驟也、同時甘言與我合作、斥資助我建設、而仇貨充斥於吾市場、則失之於英殖民地者、將以我中土爲桑榆之收也、

在歐洲

國聯大會、遽爾閉幕、軍縮、談判、劍拔弩張、自德政府向英法美意宣佈其軍縮各要點之立場後、各國代表已由坫壇折衝、進而至短兵相接之時矣、

德國牒文大意、仍主張按照列强所接受權利平等之原則、軍備雄厚諸强國之大事減縮、實屬必要、俾可近於德國軍備目前之狀況、否則當許德國置有國防必需之武器云、

德代表於啓程赴日內瓦之頃、又發表文告、申述德國軍縮政策、謂凡不顧平等根本原則之任何公約、德國決不簽字、德國不欲增加軍備、惟欲改組其國防軍、德國並不要求五年後軍械與法國均等、惟要求其他各國、繼續軍縮、俟其他各國切實宣布彼等擬放棄及保留何項武器時、德準備申明其所願爲云、

自德國宣布其有權重置軍備之消息傳至華盛頓後、美京人士、頗爲不懌、負責方面認爲當他國一致主張軍縮之際、而有一重要國家、竟悍然規劃重置軍備、美政府定將視爲嚴重事件、至是退居幕後之美國舌人台維斯亦不耐作壁上觀矣、

本問題關鍵所在、爲法德立場背道而馳、德國雖可接受國際中立委員會之監督軍備、但以立得完全軍備平等權爲要挾、法國則在能得德國意志完全和平之保證前、不願輕允此項要求、並裁減已有軍備、兩方態度固執、絕無轉圜之象、加以美人又認德國要求即不致影響世界政局、亦將威脅歐洲和平、法亦稔知德在目前環境、捨提出此種無可接受之要求外、無他途可循、在國內未能有滿意進步、必須有若干激烈舉動、以轉移人民之視線、移對內爲對外也、

英則樞密大臣鮑爾溫、宣稱英國軍縮已減至國防所必需之限度、現在日內瓦談判、即以英國所提計劃爲基礎、英人對於軍縮不能再行讓步、因英帝國之安全、即係世界和平之保障、果也英閣議決定四項軍縮對策、即㈠樞密大臣鮑爾溫對軍縮問題在保守黨所作演說、完全贊成、此無異英國對羅加諾條約重行正式承認、㈡軍縮問題應規定試驗期間、並加以有效之監察制、㈢對德國重整軍備、絕不承認、㈣按照法英美三國同意計劃、將麥唐納從前所提軍縮計畫、加以修正、西門即挾此使命以赴日內瓦、美則赫爾會宣言遇必要時美國不惜採用一九二一年美德兩國媾和條約所載經濟制裁辦法、藉以制止德國重整軍備、英法美聯合對德之局勢、遂以形成、德遂陷於孤立、

因英法態度之積極、以四强主人自居之意國、反退居幕後力守沉默、意既舉棋不定、態度游移、英法美對之又感掣肘之苦、因而投鼠忌器、不能暢所欲爲、惟有另闢途徑、以是原議在軍縮大會上提出追認巴黎協定書中三點、即㈠不置軍備、㈡逐漸裁減軍備、㈢在對德讓步前管理德國軍備若干時、不得不一一暫作罷論、監督軍備試驗期、縮短爲十八個月、倘德國能接受此議、即冀望法國能贊同一理論協定、許德國得置法國同樣之防禦武器、但非俟試驗期滿、德國不能實在置備、此項計劃、英國諒解、法則難接受、在此僵局聲中有一點値得我人注意者、卽意國態度又趨活躍、而德則藉意國之奧援、美國之讓步、態度反趨强硬、德代表匆匆奉召回國請示方案之展開、尚有待於今後事勢之推演、風雲變幻、軍縮談判、蓋已竭瞬息萬變之能事矣、

本報第一次發表時事問題測驗競賽評判結果

本報此次舉行時事問題測驗競賽、荷蒙讀者贊助、投函應徵、前後達三四千人、茲依據簡則、將評判結果、發表報端、惟以應徵人數衆多、本報篇幅有限、所有應徵得獎人名、擬定分期發表辦法、一、自本日起、每次發表百名、一、發表程序、四等在先、一等在後、唯有時亦得變換、一、四等以下、最後發表、一、凡在四等以上者、除列名報端外、同時寄奉贈獎通知書一紙、憑單領取獎品、一、四等以下、不寄通知單、見報即可享受簡則第九條末項之權利、一、上項贈品如須郵寄、須附郵票一等二角三分、二等一角五分、三等一角三分、一、贈獎書籍、如經贈完、得易以相當價值之本報、不願者須俟再版、茲發表第一批得獎人名如次、

王勇生　吳知仲　趙國鈞　王煜勳　潘乃卓　王乾順　劉鏡恩　王璧楨　潘家棠　徐煥章　施世珍　程延昆　王台楯　徐英煊　陳恩奎　潘長三　張振卿　呂阿壽　張善德　張天柏　韋三馨　石洪林　許英　閔燈銘　劉坤　平頻擊　汪道明　馮森　張慶生　馮勳勇　貝聿鎔　羅松岑　潘昭漢　曹正　孫明心　陳纘平　李梯如　彭榮椿　鄭述斌　成一中　汪經田　葉聯苑　劉子溥　郁根福　張平　駱雲錫　王聿文　劉子韜　章魯　潘光垣　朱景僖　吳錦昶　方楚卿　江友惠　周開晉　孫應璋　吳柏卿　黃劍明　王德遠　黃崇仁　程瓞池　李琦　王元龍　李惟勤　張景坤　姚琛　朱昌如　鄧文博　陳隆潘　姚允諧　馮振武　徐桂虎　左貞幹　陳文臣　余予　聶良臣　田鑫榮　沈亞初　王濟璞　王光炤　陳炯鈞　陳脫帖　凌秦壁　程七元　汪順貴　丁二　盧詠吉　阮朝陽　莊鑑述　桂拿秋　田道民　凌鑫芳　張紹葳　蓋學文　余焜　葉寶生　薛麥來　柳新又　錢金元　錢學仁

以上百名、評判結果、約六十分至七十九分、列入四等、照章購買四社出版部書籍、或訂閱本報、得照八折計算、以三個月爲限、並贈本報特刊一份、

時事新報編輯部啓

高等考試典試委員會秘書處通告　秘字第一號

爲通告事、查本年高等考試業奉令於十月二十日起舉行、關於應考人領取入場證辦法、茲規定如下、(一)在首都應考者、各持報名費收據向本處呈驗請領、(二)在北平應考者、各持報名費收據向本會北平辦事處呈驗請領、(三)領取日期、均自十月十五日起至十月十九日上午十二時止、逾期不發、恐未周知、特此通告

中華民國二十二年十月四日

商務印書館本週重版書

◀總類▶

圖書館員之訓練(尚志學會叢書) J. A. Friedel著 楊昭悊等譯 (一版)一冊七角
實用學生修學法(百科小叢書) Kornhauser著 陳友松譯 (一版)一冊二角
羣經概論(百科小叢書) 周予同著 •(二版)一冊三角
清儒學術討論集第一集 陳柱等著 (一版)一冊一元
版本通義(百科小叢書) 錢基博著 •(二版)一冊二角五分

大學叢書(續出下列二種)

數論初步 (一版)一冊二元五角
吳在淵編 本書爲編者本數十年研究及教授之心得,並參考東西洋各國數論之書籍編輯而成。內容分五章:論述整數之初等性質,等餘之理論,等餘式解法,平方賸餘,不定方程式等,說理詳明,舉例甚多。

近代英文獨幕名劇選 (一版)一冊三元五角
顧宗倫選編 本書將原文分印二本合訂一冊,讀者可互相對照,極其便利。所選皆係英美愛爾蘭三國第一流名家之代表作,爲文學讀物,確屬可讀可演。

游泳新術(體育小叢書) 李石岑著 (一版)一冊五角

太極拳 科學化的國術 吳圖南著 (二版)一冊

◀社會科學▶

社會改造之八大思想家(社會科學叢書) 生田長江等著 林本等譯 (一版)一冊六角
世界之紛亂(社會科學叢書) G. Le Bon著 馮承鈞譯 (二版)一冊六角
社會法理學論略(社會科學叢書) R. Pound著 陸鼎揆譯 (二版)一冊四角
法學史(社會科學叢書) R. Pound著 雷賓南譯 (二版)一冊三角
國際聯合會之目的及其組織(百科小叢書) 國際聯合會著 郎毓麟譯 (一版)一冊四角
英美住宅問題概觀(上海市政府社會局叢書) 社會局譯 (一版)一冊四角
勞動協約統計法(上海市政府社會局叢書) 國際勞工局著 丁同力譯 (一版)一冊三角
都市教育綱要(師範小叢書) 孫逵閱編 (一版)一冊二角五分
石膏工(手工叢書) 李叔良編 (一版)一冊三角
童話 猴兒的故事 鄭振鐸編 (一版)一冊一角五分
童話 長鼻的矮子 鄭振鐸編 (一版)二冊一角五分
童話 白鬚小兒 鄭振鐸編 (一版)一冊一角五分
幼稚園音樂遊戲 沈秉廉 沈百英編 (一版)一冊七角
童話 鳥獸賽球 鄭振鐸編 (一版)一冊一角五分
歌表演 潘伯英編 (二版)一冊二角五分
家庭與社會(家庭叢書) Gillette著 劉鴻九譯 (二版)一冊四角五分

◀自然科學▶

少年自然科學叢書 鄭貞文等編 (二版)十二冊各六角
算術—整數及小數(算學小叢書) 林鶴一等著 黃元吉譯 (一版)一冊三角
平行線論(算學小叢書) 羅巴曲斯奇著 齊汝璜譯 (一版)一冊二角
宇宙論(百科小叢書) 周昌壽著 (一版)一冊一角五分
自然科教學參考書 礦物測驗及截片法 杜若城編 (一版)一冊七角
英文 生物學實驗大綱 Laboratory Outlines for General Biology A. M. Boring等著 (一版)一冊三元二角
進化論發見史(新時代科學叢書) J. W. Judd著 嚴既澄譯 (一版)一冊七角
生死問題(百科小叢書) Teichmann著 丁捷臣譯 (一版)一冊四角
自然科教學參考書 動物標本製作新法 杜英垚編 (一版)一冊九角

◀應用技術

外科看護學(醫學小叢書) 楊鵬慶編 (二版)一冊二角五分
衛生叢話(醫學叢書) 俞鳳賓著 (二版)一冊一元二角
胃腸機能保養法(家庭叢書) 王毅齋譯 (一版)一冊二角五分
學校衛生要旨(醫學叢書) 俞鳳賓編 (二版)一冊四角五分
簡易療病法(家庭叢書) 朱彥橋編 (二版)一冊三角

◀哲學▶

杜里舒及其學說(學藝彙刊) 費鴻年著 (二版)一冊五角
青春期心理學(師範叢書) F. Tracy著 湯子庸譯 (二版)一冊八角
交感巫術(百科小叢書) J. G. Frazer著 李安宅譯 (二版)一冊二角
笑之研究(尚志學會叢書) H. Bergson著 張聞天譯 (二版)一冊六角五分

運動學 吳蘊瑞著 (一版)一冊二元
全書分兩大編:第一編爲應用力學,詳述人體各種運動如何可以合於力學的公式及定理,以生充分的効力;第二編列舉各種運動方法。全書根據西洋各著名體育家最新理論及解剖學與力學原理,精心結構,一方面供給體育上最適用的教材,一方面使體育科學化,以求解決體育上一切疑難問題。書中插圖豐富。

◀語文學▶

國語注音符號講義 馬國英編 (一版)一冊二角
中國語與中國文(百科小叢書) Karlgren著 張世祿譯 (一版)一冊五角
英文綴字規程 Guide to Spelling and Pronunciation with Dictation Exercises (一版)一冊一角五分
懷中英漢字典 Miniature English-Chinese Dictionary (三版)一冊六角
日用英語讀本 Every-day English, Book I H. B. Graybill編 (一版)一冊四角
英語會話公式 Fifty Formulae in English Conversations 周越然編 (一版)一冊一角五分
新體德文教科書 Moderner Lehrbuch der Deutschen Sprache für Chinesen 梁伯強 梁仲謀編 (一版)三冊各四角

◀文學▶

英文藝文叢書 文藝復興時代文選 Western Literature: The Renaissance A. E. Zucker編 (一版)一冊二元八角
英文 中國三十軼事 Thirty Famous Chinese Stories 王翼廷編 •(二版)一冊七角
加力比斯之月(世界文學名著) E. G. O'Neill著 古有成譯 (一版)一冊八角
克蘭弗(世界文學名著) Gaskell著 伍光建譯 (一版)一冊八角

◀史地▶

歷史之科學與哲學(史地小叢書) Henri See著 黎東方譯 (一版)一冊九角
日本國勢概況(史地小叢書) 桑鎬編 (一版)一冊五角
英文世界名人傳記 華盛頓 Famous Folk Series: George Washington K. R. Green編 •(二版)一冊五角
英文世界名人傳記 哥倫布 Famous Folk Series: Christopher Columbus K. R. Green編 (一版)一冊五角

〔附註〕本廣告內所列版次係依本館復業後重版次數,版前有•符號者,係復業後初版者。

630

近年市間新牌香烟雖多·惟吸烟諸君仍認定老牌爲優,是以老牌品海香烟益爲各界所讚許·老牌品海馳名中華已三十餘年·洵屬人人歡迎之妙品也

老牌品海香烟

軍政部理化研究所叢書

化學戰爭

吳沆編

硬布面金字　精裝一冊　定價二元四角　郵費七分半

本書爲軍政部少將兵工專任委員兼中央軍校毒瓦斯學教官吳沆所編。由英、美、德、法各種參考書中,旁搜遠紹,取材豐富。對於各種毒氣之製造、性質、運用、防禦以及煙霧、縱火、信號等新式化學兵器,作爲有系統之介紹,極詳明之陳述。並附圖畫表格多種,俾讀者易於了解。用爲學校課本,固極相宜。凡關心國防及毒氣學者,尤不可不讀。

商務印書館 最新出版

303

上海律師公會召集秋季定期總會通告

本會定於本年十月十五日(星期日)下午二時假西藏路甯波同鄉會演講廳召集秋季總會,務希各會員屆時蒞會與議,再欠繳會費各會員,於開會前繳清,以免呈報退會,除專函通知外,特此通告

王士宗律師受任美興西藥行常年法律顧問

事務所愛多亞路念九號 電話八四五五四

律師郭啓明代表楊毛氏楊芳標、楊麗棠受盤金茂記柴炭棧聲明

據上開當事人聲稱:金茂記柴炭棧開設於南市車站後路一百六十號有年,茲因棧主楊飛熊於本年舊歷八月初五日病故,其生前自去年五月份至九月份止共欠楊麗棠君(受盤人)各款計洋二萬餘元,今由其承繼人妻楊毛氏子楊芳標、楊世梃等來申料理債務,茲願將金茂記柴炭棧基生財及貨物等一切估價約值八千元全部推盤與楊麗棠君以抵償楊飛熊生前所欠全部債務,其不敷之數由楊麗棠君承認讓免,不再追償,以前金茂記欠人之貨款約三百餘元則由受盤人負責理楚,自推盤之後,營業如有盈虧,與推盤人無涉,除另立盤據外,特再委託貴律師登報聲明等情,據此合應代表登報聲明如上

事務所愛多亞路三九號 電話八五四九九號

曹永聲律師執行律務並與龔文煥律師合組煥聲法律事務所通告

事務所 河南路天津路口恒利大樓三樓三〇五A號 電話九二六九一號
住宅 南市中華路六七九號 電話二三一九九五號

本律師自即日起與曹永聲律師合組煥聲法律事務所特此通告

龔文煥律師事務所遷移通告

事務所 河南路天津路口恒利大樓三樓三〇五A號 電話九二六五一號
住宅新閘路大通路培德里二百號 電話三二二八六號

合組煥聲法律事務所特此通告

方俊傑律師受任聚勝館長慶館常年法律顧問通告

本律師茲受上開當事人聘爲常年法律顧問嗣後如有侵害其營業信譽以及一切法益者本律師當依法盡保障之責特此通告

事務所暫設西門夢花街晋德里二號 電話二二六〇七號

江一平律師受任周綿坤君常年法律顧問通告

本律師今經周綿坤君聘爲常年法律顧問以後如有侵害其法益者本律師當依法保障

事務所四川路四八號 電話六九二三·四

金煜、湯如蘭律師 許勤甫律師 沈乙夫會計師代表上海華安、上海香港華安股份有限公司推受盤通告

本律師會計師等茲證明上海華安股份有限公司將坐落上海公共租界新閘路卡德路口第二百六十三號門牌前上海華安股份有限公司之全部生財裝修及該號門牌之店基租賃權利一併推盤與上海香港華安股份有限公司爲業,所有以前人欠欠人等項均歸上海華安股份有限公司自行理楚,與受盤人無涉,除另立推受盤合同由本律師會計師等分別到場證明,盤價洋七千五百元亦經受盤人於立約日如數交付外,茲由上開當事人合詞委託代登報聲明前來,爲特據情登報通告,即請公鑒

事務所
金律師法界甯波路六八號電話八四六六七
湯律師梅白克路四八一弄電話三三〇〇一
沈會計師梅白克路四八一弄電話三三〇〇一
許律師格洛克路市陰里電話八一二三八〇

繼武力侵略而起 日本厲行經濟侵略

本埠日紗廠完全恢復原狀 東北各特產向關內大傾銷 日商務官視察長江上游

本年以來、抵制日貨運動、逐月消沉。迨至最近、殆已完全停止。日人在華商務工業，均以最大速率，恢復原狀。本埠方面日商投資三十萬萬日金之紗業，自本月初起，完全恢復原狀。商務貿易方面活動，亦極猛烈。日人經濟侵略，繼其軍事侵略，突趨緊張。玆將其詳情述之如後，以供國人注意：

日紗廠恢復原狀

日人在滬投資三十萬萬日金之紗業、為日人在華事業之重心、本埠日商三十餘紗廠、自本月一日起、完全恢復原狀上海紡織、日華、內外、東華、同興等五大紗廠、自滿洲事變後、第一期實行減工一百分之二十、自上海事變後、減至一百分之六十左右、迨至熱河被佔屯積商品達五萬二千噸、銷路完全停絕、乃有將各廠移往滿洲說、至於大康、豐田、裕豐諸廠、實行停閉、自本年春起、華南華北各地、日紗銷路大開、其銷數逐月激增、每月平均銷二萬五千擔左右、自新關稅實施後、日廠出品、殆獨佔各地棉紗布市場、奸商見利所在、大舉活動、甚至有本埠五大廠購入日貨、冒充國貨案、最近華棉及美紗價格低廉、日商所得利潤、每擔獲三十元利益、各廠自本月一日起、相繼恢復原狀、停工之裕豐紗廠、亦恢復營業、本埠方面依靠紗業維持生活之三千七百餘日僑、大開愁眉、日文各報竟乃大題、中日恢復親善之實績」等文字、

大傾銷東北特產

滿鐵商務部、為輸出滿洲大豆、豆油、煤炭、穀類、新設漢口、九江、福州、香港各埠支店、開始活動、本埠方面、大豆及豆油業已開始傾銷、煤炭輸入亦多、本埠瓦斯公司訂購五萬噸滿洲煤炭、華人奸商訂購廉價日煤、大連汽船增加運輸船三艘、運大批煤炭抵滬、至於穀類、東北被佔後、全國穀類需要約有七萬萬擔之不足東北穀類出產佔全國五分之一、故滿鐵注重穀類傾銷、特設出售穀類部、向華商宣傳、

商務官視察長江

日政府駐華商務官橫竹、為積極發展對華商務計、於昨日乘日清公司漢陽輪、離滬赴長江上游一帶、考察商務、大阪工業家代表數人、與橫竹同行、目下各國爭相提高關稅、抵制日貨、故日方注重對華商務、謀在中國擴充日貨市場、對華外交交涉、亦注重輕減輸入關稅、橫竹此次考察長江一帶商務、實為日人商務侵略之先聲、

檢查工廠問題 俞鴻鈞否認調解

我方以收關主權 此案遂暫行擱置

特區工廠檢查問題、自經俞鴻鈞秘書長與工部局總裁費信惇迭次接洽之結果、對於雙方合組檢查處等、在原則上雙方均經同意、祇待工部局董事會通過、即可見諸實施、不意工部局忽然變計、欲攫奪檢查隊管理權、我方以主權所關、萬難允許、以致此案遂成僵局、日前報載、該案將由某一方面出任調解、記者特以此事往訪俞鴻鈞秘書長、探詢究竟、當據俞氏稱、工部局董事會結果、突將前項談判所得之結果、突然否決、本府以主權攸關、無法進行交涉、外傳有此案遂暫時擱置、殊非事實、且本人亦迄未知有人調解也云、

全國鐵展會 招待滬各界參觀

到張竹平等五十餘人 路局備車迎送昨返滬

鐵路展覽計分十館

鐵道部主辦之全國鐵路沿線出產貨品展覽會、於今年四月在滬舉行、備受各界贊許、該會又於雙十節在京開幕、舉行二次展覽、前(十二)日兩路局特備專車、招待滬各界赴京參觀、盛極一時、記者隨車出發參加、已於昨日返滬、茲分誌各情如下、

▲招待參觀　鐵部為喚起商民注意、提倡國貨銷場、發展國民經濟、增進鐵路運輸、助長農商發達、調劑供求平衡起見、特舉辦第二屆全國鐵路沿線出產貨品展覽會、設立中央館、以集中全國鐵路沿線產品之貨樣、俾資比較、并繪製各種圖表、表示產銷運輸狀況、并分設各路專館、征集各該路沿線產品、陳列鐵路模型、表明各路特產情形、暨運輸狀況、於雙十節開幕、至三十一日閉幕、京滬滬杭甬兩路管理局、特於前晨八時備就頭等專車、東邀滬各界赴京參觀、到有各界代表張竹平等五十餘人、由兩路交際員李玉書、暨京滬路庶務課長曹省三、京滬車務段長唐煥南等沿路招待、專車於前日(十二)下午二時半抵京、昨日下午二時半、仍乘原車返滬、

▲展覽盛況　該會展覽會場、係假南京中華路青年會、各界代表抵京後、即由鐵部特備汽車在下關車站迎接前往、在該會食堂茶會招待、由鐵部業務司長俞棪、幫辦譚耀宗報告展覽意義、并望各界指導、并由時事新報總經理張竹平氏代表各界致答詞、茶會畢、在該會禮堂開映膠濟津浦隴海三鐵路與沿線各地之有聲電影、五時許由鐵部重要職員陪同參觀展覽會、共分十館、計有北甯館、京滬杭甬館、第一第二館、津浦館、建設委員會陳列處、中央館、平漢館、道清館、膠濟館、隴海館等、會場佈置甚為精緻、展覽貨品達數萬件、琳瑯滿目、美不勝收云、

京滬將無影響

太平洋颶風

中央南京十四日電　中央氣象研究所某負責人談、據菲律濱氣象台報告、太平洋南部發現兩路颶風、但行向不詳、按歷年之颶風慣性、在每年七八九月中、太平洋颶風多侵入東海、自西盤旋於南部、常向西或東北進行、絕少來我國者、京滬將無影響云、

重建曹娥廟

王曉籟等發起 推選委員進行

自王曉籟等發起重建曹娥孝女廟後、昨日由發起人假座銀行公會召集會議、組織委員會、公推王曉籟主席、討論辦法、並報告曹娥孝女廟為數千年來崇孝之古蹟、史冊所載、歷歷可稽、今之中國欲求治國、當以教孝為先云云、並公推王曉籟為委員長、張載陽、張嘯林、杜月笙、金潤泉等為委員、負責進行云、

工業安全協會 昨開整潔委員會

討論工廠整潔及工人衛生

本市工業安全協會、鑒於國營工廠、屢受外人以不整潔等藉口干涉、該會特先組織整潔指導委員會、於昨日下午三時、在該會會所召集第二次指導委員會議、討論有關工廠整潔、及工人衛生一切事宜、探得各情、分誌如左、

「出席會議」　出席者計有公勤紡織廠張夏聲、鴻興織造廠陸仁、章華毛紡廠徐謨君、天廚味精廠顧適智、大中華福利公司烏雪舫、南華廠羅俊傑、燈昌新綫廠戴思柱、義生橡膠廠李禹九、中華書局徐曙岑、大東書局孫萬丞、家庭工業社朱义雪、永和實業公司周松濤、商務印書館吳用資、義和橡膠廠黃金波、張伯倫、五和織造廠陳愼甫、振興紡織廠、鍾熒華等十餘人、主席田和卿、紀錄張六益、

「整潔事項」　㈠工塲內各門與大門之間須通達、不能堆積物件、㈡工塲內走道最少須二公尺闊、㈢工塲四周及走道、不得堆積物件、引火之物尤須禁止、㈣太平門及太平梯在工作時間內不可關鎖、附近絕對不可堆積物件、㈤工作處與太平門之間、須留一寬大之路、㈥太平門闊與走道相等、㈦墻壁及天花板以白色為主、㈧工作時間須開窗門、用透明玻璃配置之、㈨地板須平正且要打掃潔淨、尤須注意釘等、㈩墻面上須鋪以金屬板面以防火災、(十一)污穢物件不可拋棄在工塲內、須投入垃圾桶內、按時清除一次、

「議決各案」　決定組織原則、㈠各組織整潔指導委員、指導員、該廠工頭或工作部份有知識之工人、請廠長任命為整潔員、共同組織之、㈡議決分會在兩星期內成立為原則、㈢本月念八日召集第三次會議、㈣宣傳文字及圖畫標語等、推定商務、中華、大東三書局負責起草辦理、㈤各廠由各工塲辦理整潔、工作人員定名為整潔員、

「工人衛生」　㈠工人衣服式樣須用衣裳連褲、以求劃一、而免危險、㈡工作之性質不同、須備有色眼鏡、口套、手套、安全鞋等、㈢女工須剪髮、並戴帽子、

國貨展覽會 今日舉行閉幕禮

由陳部長蒞臨指導 臨時商場今晚結束

上海市第一特區市民聯合會暨中華國產廠商聯合會主辦之國貨運動展覽大會、自上月十五日開幕後、原定展覽三星期、嗣因各會員工廠及各界、要求延長展覽期間、爰經該會第四次代表大會議決、定展期十日、現已屆滿、定於今日下午三時、舉行閉幕典禮、臨時商場至今晚九時、一律結束、今晚並有名貴游藝、以娛來賓、茲將詳情、分誌如后、

「閉幕典禮」　該會於今日下午三時、先柬邀各機關各團體及各界領袖參加盛會、並由實業部陳部長蒞臨指導、茲錄今日閉幕秩序如下、㈠奏樂、㈡全體肅立、㈢向黨國旗及總理遺像行最敬禮、㈣主席恭讀遺囑、㈤靜默、㈥主席報告開會宗旨、㈦黨政機關致訓詞、㈧各界來賓致訓詞、㈨演說、㈩奏樂、(十一)閉幕、(十二)攝影、

「游藝助興」　該會於閉幕後、即開始表演游藝、已聘定著名滑稽家、及古今劇話劇外、尚有著名文藝界、如曹志功、成龍讓、張益齋、孫隱峯、黃飛、周翰小姐、陸瑟君小姐、劉春帆等、表演話劇「覺悟」、自晚六時起至十一止云、

市聯會 反對電話加價

昨開三次代表大會 請工部局勿受朦蔽

上海市第一特區市民聯合會、於昨日下午二時、假市商會常會室召開第三次代表大會、到各區分會代表王曉籟、胡鳳翔、王劍鍔、張一塵、王靖東、劉仲英、陶樂勤、王鴻輝、陳濟成、陸文中等三十四人、詳情誌后、

「開會情形」　主席王曉籟、行禮如儀、㈠主席報告事項、㈡各部工作報告、㈢討論事項、㈠反對電話加價案、議決、致函工部局、㈡維持會務經濟討論案、議決、代表按月補助一元、職員按月補助二元、㈢擴充會員普遍徵求案、議決、㈠組織徵求委員會、㈡委員人數定九人、㈢推王曉籟、胡鳳翔、張一塵、陶樂勤、曹志功、劉仲英、陳九峯、蔡洽君、孫文毅等為委員、㈣臨時動議、議決、㈠國貨運動進行案、擴大宣傳、由宣傳科辦理、㈡援助電氣工潮案、議決、致函工部局、應負責調解之、議畢散會、

「函工部局」　逕啓者、查上海電話公司、去年加價、不顧一二八之影響、並追溯既往、破壞法例、貴局主辦、不盡協贊之責、致令批准、造成大錯、留下污點、事隔一年、該公司自然乘隙而進、合同可不顧、信約可不管、將出於預料之外之責任、加諸安生氏、而於自己失算之責任、欲取償於用戶、本會深信貴局、此次該公司之請求加價、定必不准、但極希望貴局主辦、對於報上所發表上海市民聯合會第一區分會等關於該案之往來函件所述、深省者、莫如「公用事業」、詳加注意、尤堪供貴局人、工部局應如何保護納稅人、俾得廉價使用、而事實則未合此旨、自來水則同意水公司修改合同、令之任意加價、致納稅人大好金錢、付之流水、電力則以煤價漲而許加價、不以煤價跌而令減價、電車與公共汽車、亦復如是、是當局之目無納稅人、已路人皆知、上海電話公司利用此種弱點、自然膽敢一加不已、繼則嘗試、合同可以不顧、民國二十年之書面約言、可以不問、總而言之、凡合同上有利於納稅華人之規定、工部局均以蔑視、或容許變更、其有利於公用事業公司之規定、工部局竭力維護、市民公意、置若罔聞、一等語、事關公用與合同信約之神聖、相應函請貴局勿再為該公司所朦、致所代表者再受損害、為荷、

何焯賢返滬談 華南商標註冊大進展

粵商呈請註冊者日見增加 香港商會已特設一註冊股 商標爭議法院根據鑑書定

商標局局長何焯賢氏、日前請假回粵、茲已公畢、於昨晨乘柯立芝總統號郵船抵滬、記者昨特走謁何氏於商標局、據談、廣東方面商人、對於商標局甚表好感、邇來呈請註冊者日見增加、中以火藥火柴等商品註冊佔最多數、華南各級法院對於商標爭議案、亦根據本局所發出之鑑定書為判決之標準、夏歷秋節日、本人應香港紳商之宴、港埠華商總會主席黃廣田氏、希望本局與其合作、以繁榮港僑之商業、並於席間決定依照滬市商會辦法、在港商會內、特設一註冊股、舉凡港商之商標註冊、商業註冊等、悉由商會代轉商標局分別辦理、以利僑商、而免隔膜云云、本人亦認此種辦法甚屬妥善、當允照辦、將來華南方面、商標註冊之進展、定可與日俱增云、

洋米進口稅 定明年起實行征收

洋粉麥亦將同時開徵 流通國內糧食已實現

洋米洋麥之進口、已成為目下之重大問題、我國農村之破產、雖不能謂全因國外食糧之進口所致、但亦不可謂毫無關係、財長宋子文有鑒於斯、特擬定徵收洋米稅之辦法、業經中央決定、將於明年起開始徵收、惟征收洋米稅、雖為當務之急、然流通國內之食糧、尤為切要、故財部於未開征洋米稅之前、先使國內食糧之流通、以期收調劑民食及救濟農村之實效、茲以各情分誌如下、

徵收原則決定

財政部自決定徵收洋米稅後、即擬具征收辦法、呈請行政院審核、復經立法院通過、茲悉徵收稅則、業已大致決定、最高稅率為二·五、最低為免稅、至其他徵收詳細辦法等、現正由財政、實業等有關係各部、會同議訂、正式開徵之期、將定於明年一月起實行、

洋粉麥亦徵稅

財部以洋米進口、既關係我國農產、而洋麥與洋粉每年之進口、為數亦殊可驚、洋米已決徵稅、洋粉麥當不能免徵、故現在擬訂徵收洋米稅率辦法時、將同時進行擬訂洋粉麥進口徵稅之辦法、俾使洋米粉麥同時徵收、

流通國內糧食

我國產米之區域、以蘇、皖、湘、贛等省為最多、惟從前各省之米糧運出省境、均須徵收出境稅、財部鑒於此種情形、有礙國內整個糧食之流通、故在洋米稅未開徵前、特嚴令各省取消各種食糧雜稅、以使食糧暢通國內、現在各產米區域、均已遵照實行、一面並令江海關自即日起、食米及其他雜糧、准予免稅運銷國外、其在國內口岸流通之食米、由報運商人出具保結辦法、亦即應取消云、

戰時工作會開 國防經濟座談

討論國防經濟問題

申時本埠訊　本埠戰時工作研究會、為新聞家教育家沈體蘭陳彬龢李公樸等所發起、成立以來、業將近年、該會昨日特借座八仙橋青年會九樓東廳、開國防經濟座談會、到章乃器、李權時、閻寶航等二十餘人、由該會沈體蘭、李公樸、顧執中、吳瀾祺等招待、先討論各種國防經濟問題、次由章乃器講「戰爭與鬥爭的意義」、李權時講「戰時經濟」、其餘發表意見甚多、詳細記錄、將在十一月日國防論壇第十期發表、聞下期座談會、定本月二十八日下午六時、仍假該處敘談、非戰時工作研究會會員、有志參加者、亦可於事前向甯波路香港國民銀行三樓二〇八號、國防論壇社接洽、並預納餐費一元、以便定座云、

市商會召集 工業研究會議

討論各項待決要案

市商會於十一日下午三時召集工業研究委員會議、到鄭澄清、楊清磬、胡西園、陳小蝶、周祥生、項繩武、陸文韶、顧馨一、沈驊臣等、公推胡西園主席、討論各案如下、㈠調查本市各工廠工業用品之種類、及工業原料之來源案、議決、派員向上海全市各工廠調查、將調查結果編印刊物、以應各機關團體查閱、㈡組織工業考察團、向國內外實地視察、以資借鏡而圖改進案、議決原則通過、俟需要時、再行擬就辦法進行、

科學管理

㈢本市各工廠、應實施科學管理法、并得向本會派員指導協助辦理案、議決、通過、并函技術合作協會協同辦理、㈣凡係國貨工廠出品、均應用中文證明某廠製造、不得混用外國字、以免朦混而便認識案、議決、除向以中英并用者外、如全用英文者、應函請加用中文、

產量限制

㈤國貨工廠產量限制及註冊商標、予以保護案、議決、由各委員擬就意見後再行彙合討論、作成具體辦法、㈥每月二四星期三下午、準兩時開常會一次、議決、通過照辦、

京滬杭甬 兩路材料處實行改組

負責運輸可由滬直達北平 二等臥車待明春方能實行

京滬杭甬兩路管理局、自黃伯樵接長該局以來、對於總務、車務、機務、會計等處、認為組織散漫、已逐一分別改組、茲材料處、昨又奉到鐵道部批復、核准將現行編制、着手改組、記者昨往該局訪問、當由文書課長吳課長接見、茲將所談經過、分錄於後、

「實行改組」　查原有之材料處、本分文牘課、計核課、及閘口甯波吳淞等三廠、文牘課之下、設兩路股、京滬股、滬杭甬股、計核課之下、設京滬股、滬杭甬股、三材料廠、僅設廠長、故尤形散漫、黃局長有鑒及此、特呈准鐵道部、准予改組、昨已奉到批令、文牘課改稱總務課、下設人事、文書、事務、採辦四股、計核課則改設文事、帳務、料務、統計四股、閘口等三材料廠、則於廠長之下、添設文事、料帳、煤料三股、局方奉令以後、刻已着手實行改組矣、

「負責運輸」　以前京滬及津浦兩路之負責運輸、商貨如遇損失、須向各該管路局索賠、茲京滬及津浦兩路、已定於本月二十日輪渡過江通車、則以後之負責運輸、即可由滬直達北平、或由北平直達上海、是則商人方面、較前尤形便利矣、

「二等臥車」　二等臥車之實行、傳之已久、茲悉滬平過江之通車車輛、概由各站調用、車廠裝造之通車一列、正在趕造中、須十一月底、方能完工、故二等臥車車底、雖已預備、然須待通車完工後、方能裝配、故至速亦須明年一月間、方能實行云、

「工潮未決」　記者最後談及麥根路之裝卸工潮、據談、此事由中央黨部及鐵道部負責處理後、至今尚未得解決消息、又詢以目下裝卸情形、據答、現由原有合作社推出之代表督率、尚無阻礙情形發生云、

中美間 收報人付費電

十六日起恢復

中美間往來之各種收報人付費電報、因國際匯兌漲落甚鉅、自八月一日起、停止收拍後、新聞電首先於八月二日恢復、政務電亦於八月十一日繼續恢復、惟全價尋常電報、至今仍不適用、收報人付費辦法、茲據本埠國際電信局消息、自本月十六日起、凡發美國各處之關於新聞消息、或刊登期刊之全價電報、亦可由收報人付費矣云云、

王以哲昨抵滬

東北軍第四軍長王以哲氏、前由平南下、赴贛謁蔣委員長、乘便赴杭游覽、茲悉會晤浙主席魯滌平、王氏已於昨晨九時搭快車離杭、於昨日下午一時四十分在梵王渡下車、聞王氏在滬稍作勾留四五日內即行北返云、

新聞檢查所 將檢查社會新聞

中宣會函本市黨部

本市六區教育會常務幹事馮一先、前以本埠有若干報紙刊載社會新聞、對於男女間淫穢事件、恣意描寫、藉以吸引閱者、殊屬有礙社會風化、故會具呈市教育局請設法取締、該局據函後、以事關國家民族前途至鉅、且本埠為中外觀瞻所繫、實有礙國家體面、因特邀請公安社會兩局代表磋商辦法、決定函市黨部轉呈中央修改檢查新聞標準、加入社會新聞一項、以收徹底消滅之效、原呈已載日前本報、茲聞中宣會除將新聞檢查標準、加列「關於社會風化新聞之應扣留或刪改者」一條、於本月五日呈送中央常務會議通過外、特函復本市市黨部轉函查照、原函抄錄於下、「逕復者、准中央執行委員會祕書處送來貴會呈中央文一件、為請修正新聞檢查標準、取締淫穢紀載、以維風化由、批送宣傳委員會等因、查取締報紙淫穢紀載、確屬切要、此案原建議人馮一先關心社會風化、所陳甚有見地、惟查新聞檢查標準、業已修正加列「關於社會風化新聞之應扣留或刪改者」一條、呈經本月五日中央常務會議通過在案、用特函復、即希查照、並轉知原建議人嘉勉為荷、此致上海特別市執行委員會」、經提出第九十三次常會議決、函復建議人嘉勉、一面函教育、公安、社會、三局查照、

招商局借款 談判已漸有眉目

匯豐借款急須清償 部令就近籌措巨款

招商局前以五碼頭向匯豐銀行抵押之巨款、連同歷年息金、共達一千萬元以上、在兩月之前、即經來函催索、如再逾限不付、便須按照借款合同實行管理各棧、以維債權人之權利、此事經劉鴻生呈報理事會、磋商辦法、當以巨款一時難籌、而債權人又不允再事展延、以該局既為國營、應請政府先撥基金一千五百萬元、俾便將此項押款付清、而將五棧之道契收回、餘多之款、供擴充營業所用、此呈文經提送交部後、在上星期內、即奉到部批、以中央現無巨款可撥、該局所需之一千五百萬元、即洽該局與滬上各銀行界接洽、就將該五棧道契抵押將此借款、一部留作營業用途、一部還給匯豐、劉鴻生奉到部批、已在與本埠銀行界進行籌借一千五百萬元之借款、聞談判已有眉目、一經成立、即可將匯豐等借款付清云。但據中央社記者今晨以此詢諸該局祕書戚福銘、否認此說、據云、招商局前因收買股票等用途、曾迭向本市銀行界借款約三百餘萬、或有相當抵押、或為信用借款、外傳種種、殊非事實云、

王濟遠 風景畫展開幕

昨日招待各界 今日公開展覽

名畫家王濟遠、今夏旅閩、舉行畫展、並寫閩江山水、備受當地人士熱烈之歡迎、入秋整理作品、合西湖、普陀、福州等處所寫之油畫、水彩畫、水粉畫、精構五十餘點、陳列於法租界愛麥虞限路四十五號中華學藝社、昨日下午舉行茶會、招待各界領袖參觀、今日起公開展覽、至二十二日截止云、

文藝茶話消息

今日文藝茶話會、仍於下午四時假青年會舉行、除補贈第十期藝風外、第二卷第三期文藝茶話月刊、亦於前日出版、內容有汪亞塵先生四十自述、歷敘其研究藝術之過程及經驗、詢為青年藝術家之規範、聞將分贈到會各茶友云、

文藝春秋會 參加劉獅畫展

文藝春秋會昨通告云、本屆文藝春秋會、定於十月十五日(星期日)在環龍路十一號法國圖書館舉行、務望屆時惠臨、並參觀劉獅畫展為荷云云、

實業家 建築家 注意

茲有空地一方英冊道契計地四畝一分零長方形坐落北蘇州河光復路中段可築碼頭極合堆棧廠房之用今願廉價出售如有意者請至九江路六號三樓懋泰洋行賬房面議可也

出版界

女子月刊八期出版　本埠愚園路華龍路口女子書店所發行之女子月刊、第八期今日準期出版、比前此各期大加擴充、論文如我們的希望、婦女運動的批判、婦女觀、婦女與職業、戀愛是有條件的、離婚的片面先決問題、婦女從事合作運動、各國婦女運動史、英國女子在文官考試制度中的地位、小說如查辦、第四乖、獨幕劇「滾」、以及常識各欄、皆極合女子口味、有詩如莫把墳裡的人喚起、「假如我有可愛人」徵文當選數篇、皆係處女內心的表現、男學生尤喜讀之、每冊二角、預定全年十二冊、只須大洋二元、以後每年預定遞減一角、此種優待辦法、尤為空前未有云、

文藝茶話二卷三期　文藝茶話會主編之文藝茶話月刊、第二卷第三期現已出版、內容有彭子蘊之藝術家與其對人生的眞、華林之天才辨、徐仲年之論小品文、湖之秋、長約七千言、特別是汪亞塵之四十自述、歷敘其研究藝術之過程與經驗、可當小說讀、亦可當傳記讀、誠為青年藝術家之規範、閱定價每冊一角二分、預定全年一元、半年五角五分、上海環龍路花園別墅三號嚶嚶書屋發行、

勤奮體育月報暢銷　本埠法租界勞神父路三九二號勤奮書局、應時代趨勢、與全國體育界之需要、聘體育專家趙汝幹、阮蔚村等編行之勤奮體育月報、內容豐富、編制精良、深得體育家無上之讚美、本月十日出版之創刊號內首載報八大版、最為名貴、文字言論與評壇、內有馬崇淦、汝幹、蔣湘青、劉愼旃、俞斌祺、尚樹梅、吳蘊瑞、郝更生、陳良、王復旦、孫和賓、劉雪松、沈嗣良、圖南、阮蔚村等十六專家精心經驗之作、教材欄內、計有程登科、王庚、阮蔚村、邵汝幹、胡敬熙等五專家之各項教材、不獨題材新穎、且深合實用、另附體育消息六節、對男女運動員之成功的敘述、及全國運動要聞與各地體育消息等、不獨敘述精詳、且深有趣味、全書十萬言、計裝一大本、另售每冊定價二角、全年十二冊、二元四角、國內郵費二角四分、國外郵費一元八角、預約全年、只收一元二角、國內郵費不收、至本月底截止、該局為提倡體育、普及全國計、不惜犧牲、於前日(十日)特將創刊號六千冊、以贈送全運會職會員、以資提倡、且日來向該局發行所、與四馬路五九四號門市部及南京大會堂臨時商店、紛紛另購與預約者、應接不暇、本埠各報販亦有出售、

旅行雜誌十期發行　中國旅行社發行之旅行雜誌、現已出版至七卷十期、該期內容關於文字方面、有特種紀遊、山紀遊、褚民誼之歐遊追憶錄(續)、葉聖虎東京探荷記、朱劍芒之游臨安玲瓏山紀勝、王幸和之肥雞公山、舒永康之西行日記、均紀載翔實、文字茂美、關於圖畫方面有潘公俠之鼓樓雲樹、玄武湖凉意、丁惠康之匡廬名勝、凡二十餘幀、他如秦瘦鷗張恨水等所譯著之小說、郎靜山顧執中等所攝之照片均佳、每冊實洋三角、國內外加寄費二分、郵費三角六分、預定全年、書費三元、郵費二角、發行處上海四川路中國旅行社及各分社、分售處各埠上海銀行及各大書坊、

微言第二十一期出版　貢有輿論重心之微言週刊、歷史悠久、定戶逾萬、第二十一期於今日(十五)出版、要目有、對日外交的新危機、論戲劇與政治的關係、「法國現代的女作家」、「晨曦的革命」、「偶感」、「上海文藝團體一瞥」、「褚問鵑女士來函」等、定價全年一元二角、試閱寄郵票三角、贈十二冊、社址設上海康腦脫路七三三弄十二號云、

上海地產大全預約　近年來上海地產事業、繁榮為百業冠、第經營斯業、必先明悉其源委、亟須有一明暸之地產書籍、以資參證、陳炎林君鑒於該項書籍之切於需要、乃就其平日所得、不惜精神財力、廣事搜求、博考歐美之地產書籍、以及上海風俗之沿革、蒐成一編、內容異常豐富、由上海市土地局長金里仁題封面、並由海上各界聞人題辭、聞自委託南京路大陸銀行信託部、甯波路華安銀行及天津安徽銀行代售、預約起、各埠訂購及索樣本者、殊為踴躍云、

簡報

▲海軍部派任光宇暫代大同艦長、黃川燕接充甯海艦輪機長、

▲市公安局改建吳淞七區署、圖樣已修正、不久即可招標承建、預計建設費約二萬五千元、

▲市政府批復市商會、江灣船捐不准照免、仰即轉知、

▲中國航空建設協會、上海市徵求隊辦事處、昨收到泉漳會館捐款一萬元、魯正炳經募一千一百三十元二角九分、

▲市商會函綢布業、貨品應標明國別、冒充國貨、由政府嚴厲制裁、

電力公司職員 昨有一部份已復工

各團體今日開會謀援助

職工對公司聲明有答辯

電力公司勞資糾紛、遷延不決、公司利誘罷工職員復工、致意志薄弱之華員三十餘人、昨日起已爲公司所利用、公司并僱用華人、代華員工作、本市各同鄉會、今日開會討論援助、勞資雙方各發聲明、四馬路商界聯合會、函納稅會駁斥公司之非是、并請轉咨工部局嚴加干涉、茲誌詳情如下、

利誘華員 電力公司華籍職工一千七百名、自聯合罷工以來、公司當局、除僱用白俄西人代替華員工作外、昨日復利用高級華員、勸各職工復工、并允晉級加薪、致意志薄弱之華員、紛紛復職、約計三十餘人、公司爲使職員安心工作起見、特購備行軍牀及被褥百餘副、留宿在內、并設宴款待、以示優異、

軟禁行動 據上海電力公司同人聯益社調查員報告、謂公司既利誘華員復工、復恐更生變故、除一面假意殷勤外、對在行工作職員、均施軟禁、但已復職之華員、態度仍不消極、昨日下午、均曾托故外出、集商辦法、故公司頗爲注意、昨日下午（星期六向例下午休假）全體華員、均被公司留住、至晚始放、并聞公司在必要時、且將禁止職員離行、

各界援助 自電力公司職工聯合罷工後、本市市商會、四區繅絲業工會、四區電氣材料業同業公會、中華海員工會籌備委員會、市民聯合會、納稅華人會、市民會、商聯會、總工會、及各同鄉會等各團體、均抱不平、一致聲援、昨日華商電氣公司全人聯益社、復派沈宇平杜凝如朱鳳巖丁涵青等四人、前往慰問、并表示可於必要時予以實力援助、又潮州常熟等二十餘旅滬同鄉會定今日下午二時開會、謀應付辦法、

職工答辯 自公司發表聲明後、罷工職工以其不甚確實、特發表答辯之公開函件、云、公司在報上發表之公開函件、內容似欠確實、茲答辯如下、公司稱有一九二九年外籍職工已裁去百分二一·六、而華籍職工僅裁百分之一八·一、查華籍職工依工部局電氣處章程開始工作時、均訂立工作合同、期滿後不得工作、如合同訂立三年、二年後解僱、均須給以三年薪金、故此次實係期滿之人、至於酬金、大率看來似較優異、實則待工人將滿規定給酬時、即假故開革、所謂激烈份子者、實則職工痛癢、故自動響應、并未受任何人之煽惑云云、原文甚長、限於篇幅、從略、

絲市暴跌後 絲廠業相繼停工

同業公會請減低工資

市社會局定明日調處

歐美絲市暴跌後、江浙廠絲B字等級、每擔自九百二十元跌至七百元、本市開工之絲廠、以繅成之絲虧本甚巨、紛紛停工、勉強維持開工之絲廠、經同業公會之議決、除取消申工體拜當蠶蛾外、並呈請主管官署將女工工資、每日自五角減爲四角二分、以維現狀、社會局得報後、即派幹員詳查絲價、以便作爲調解時之參考、並已定本月十六日午後二時、召集絲廠業同業公會、及繅絲業職工會調處、據記者向絲廠業公會調查、知本年七月間、絲市起色後、本市絲廠開工者、南市閘北虹口租界、總計達六十四家、嗣絲市暴跌後、多相繼停工云、

閘北聲源絲廠 發薪被劫案破獲

該廠管車自充內線

偵緝隊先後拘獲六匪

閘北梅園路、漢中路口、聲源絲廠、於前日（十二日）午後二時許、正值發給工資、突來四盜、劫去鈔洋二千二百元、各情業誌本報、茲悉該案發生後、即由偵緝隊長派偵緝員方潮市到場、調查一過、旋緝獲孫如成一名、

▲該案內線 當時因揣測孫犯形跡、頗滋疑竇、恃該廠主人、則以孫係該廠管車員、人頗有伙劫之嫌、卒將該犯帶隊訊問、途中一再盤詰、而孫犯矢口不認、既而由方探員設法調查孫之行蹤後、始

▲供出眞相 當晚即押解該犯至新閘路、會同租界捕探、化裝至新園浴室、拘獲正犯金少先一名、旋復馳赴閘北潘家灣草棚一帶、於黑暗中、擒獲同黨張二、及秦玉山二名、並在張犯身畔、搜出鈔洋百三十餘元、又在該犯之草棚內、拘住同黨崔老頭子一名、並在該草棚內、搜出角票洋六百六十二角、據秦犯供稱、手槍藏於閘北沙涇路米行浜同黨劉小三子家中云云、

▲一併帶隊 該隊長、復率原班方探員、按址馳往、詎劉犯已聞風避匿、當場拘獲女犯高劉氏、及該匪窩內共搜出鈔洋五十四元、一併帶隊訊究、

▲尚有同黨二名在逃未獲、該案已飭嚴密緝、並於數小時內、即擒獲盜匪男女六名口、並起出贓鈔洋角票五百餘元、破案迅速、文公安局長頗爲嘉許云、

攔路行刦 轉瞬身陷法網

汽車夫駕車尾追 大世界門前被獲

江北人干阿根、周阿福、旅滬以拉車爲生、賦性均嗜賭若命、以志趣相投、遂結爲賭伴、邇來因賭運不佳、每博輒負、以致負累甚鉅、拮据無以自存、忽竟異想天開、另謀生捷徑、相約於每夕夜深更闌之際、從事路劫勾幹、於今日淸晨時三刻的時候、相率潛伏於福煦路成都路口、伺機思逞、是時適有一身衣西裝之男子、乘坐黃包車經過該處、遂爲干等

▲攔住去路 以威嚇手段、在其身畔抄切去鈔洋九元、十五元、然後縱該男子過去、始周二匪揚長遄望法租界貝締鏖路而逸、詎意此際適有二千五百三十九號汽車停息路旁、車夫施震山安坐在車上、竊見干匪等所爲、知非善類、但因時當午夜、四顧無人、恐遭暗算、故亦不敢聲張、迨王匪等揚長向法租界行去、施即發動機器、將車開駛、尾隨干周二匪之後、

▲覘其動靜 於是行行重行行、由中貝縮飛鏖路、而折入敏體尼蔭路、而直達大世界門口、施知時機已熟、若不下手、必被兔脫、於是即停車躍下、大聲呼喚、附近華捕警巡、當場將干周二匪拘獲、頗爲驚異、故初以事出意外、時堅不肯吐實、迨經施君舉出切時情形、始

▲俯首無辭 捕房當飭探目郎堂調查屬實、乃於今晨依法

鴻翔公司 昨舉行時裝表演盛況

由影后胡蝶行開幕典禮 黃白英談瑛等表演時裝

鴻翔公司昨日爲十七週紀念、開始發售優待禮券、以答歷年來惠顧諸女士之雅意、並於下午四時表演時裝展覽大會、備有精美茶點、由靜安寺路美豐糖果公司承辦、來賓到者有王曉籟、郭樂夫人、孔祥熙女公子、及交際明星秦王潔女士等數千人、濟濟一堂、盛極一時、後來者幾無立錐之地、該公司門前並派有中西探捕照料車輛、車水馬龍、途爲之塞、及鐘鳴四下、首由該公司經理金鴻翔氏致開會詞、繼由胡蝶女士行開幕禮、表演者逐一試穿最新式各種禮服及秋冬大衣、依次表演、其中四爲西人、餘爲華人、如黃白英、談瑛等、尤爲觀衆所注意、表演服裝姿勢極盡其妙、計先後表演有四五十之多、服裝取色用料盡爲最新式衣料、當時觀衆認表演者所穿服裝甚爲精美、一時預定者大有其人云、

卡德路永平坊內 續獲共黨一名

搜出「紅軍捷報」千份

改期二十日併案審理

公共租界靜安寺路捕房、日前因據市公安局之請求、協助、當在界內新閘路甄慶里一千一百三十三號、及卡德路永平坊才二號門牌先後抄獲大批共黨書籍、並拘獲廣東人王名山一名、併帶入捕房、依法解送高二分院審訊、公安局當即派員投院請求將王引渡、但經捕房律師厲志山君主張、爲租界治安計、須候調查王名山在界內活動情形之後、然後再行發落、庭上以厲君主張、甚爲合法、故深然其說、即諭准將王還押、改期一禮拜調查明白後、再訊在案、各情亦業誌昨報、乃前日上午九時四十分鐘之際、捕房所派探伺守於卡德路十六弄十二號之華探、忽又截獲一人、名叫王春良、當場並在其手上抄獲「紅軍捷報」千份、乃將人悉解捕房、經官既調查、知卡德路十二號乃共黨紅軍分發傳單之機關、遂於昨晨將王兩併帶入捕房律師厲志山、代表出庭、並依法請求改期、與王名山一同併案審理、庭上核訊之下、遂諭准改期二十日、被告還押候訊云、

將王周解送特法院、當經馮世德庭長在該院刑一庭提訊、首由捕房律師汝葆彝起述案情經過、既畢、庭上質之被告、均當庭直認不諱、馮庭長於核訊之下、遂諭本案准予改期再訊、被告還押云、

英美二廠怠工後 社會局昨令制止

定十七日問話調處

本埠韜朋路英美烟公司第三廠三千餘工人、於前午宣告怠工後、於今晨向黨政機關請願、社會局批令工會、制止工人怠工、並定十七日晨問話、進行調處、茲誌詳如下、

◇工會請願◇ 第四區捲烟業工會、昨晨九時、派常務周學湘、代表陳奎李炳炎等、向黨政機關請願、要求（一）公司承認英美事務所之組織、（二）事務所有代表全體工人之權、（三）准工會派員在廠征收會費、（四）給息上未給之工資即日照給、（五）廠內另設工會通告牌、（六）每月應資助工會發貼通告、津貼五方元、（七）恢復被革工人陳白奎等工作、社會局由科員王剛接見、市黨部由幹員陸蔭初接見、允即依法辦理、

◇制止怠工◇ 社會局於今晨批第四區捲烟業工會云、爲根據代表大會議決、向資方要求、被拒、先後呈請調解由、呈悉、據稱十月十一日開全體會員代表大會、事前未據呈報本局備案、已屬不合、何得遽行怠工妄干法紀、況所稱要求條件第項、業經仲裁委員會裁決有案、其餘各項、亦應靜候依法核辦、仰即遵照、此批、

◇定期問話◇ 社會局除批令工會外、並發通知書致大英烟公司、暨第四區捲烟業工會、爲通知事、茲爲英美三廠勞資糾紛事、本局定十月十七日上午十時召集問話、合先通知、聽候負責代表二人到局、此通知、中華民國二十二年十月十四日、局長吳醒亞、

海關聽差舞弊 漏稅案昨續審

諭改期兩星期再訊 證據由江一平編號

江海關聽差等與奸商組織合衆公司、舞弊偷漏關稅巨萬、被告蔡坤年、施存樵、王悅仁、魏安祥、蔣振漢、張秋濤、孫國章、陳中山、陳國良等九名、一併由地方法院收押、提起公訴、昨日下午二時、經庭長錢承鈞開庭審、被告延律師嚴鉞姚嘉鵬張恩灝鄂森等辯護、江海關延律師江一平代理附帶私訴、被傳者有副稅務司舒博、幫辦莊則宗、水巡捕房刑事部長蓬士華、探員程永年等、庭上諭改期兩星期再行傳訊、被告仍一併還押、所有一切證據、由江一平律師編號說明後、呈候核辦云、

著名綁匪首判 四名處死刑

著名綁匪耿華堂等、組織大規模之綁票機關、專向上海擄人勒贖等案件、年來屢犯、潛往天津日租界、因案被拘、法捕房當派員備文迎提來滬、歸案訊押法院看守所、訊因自知犯案累累、終久不免一死、畏罪自縊身亡在案、今日屆宣判之期、判決如下、郭堂生、劉一民、吳少庭、尚震、連續擄人勒贖罪、均處死刑、李月山有期徒刑十五年、雷子郭、耿華堂公訴不受理、李布仁方山均無罪、着交保開釋云、

蘇振新書局欠欵

各書局昨討論

拍賣所得參加分配 調查財產再行追償

中國著作人出版聯合會、於昨日下午一時、在四馬路會所、開會員大會、到者有開明、光華、現代、北新、神州國光、文華、新中國、社會、南強、萬象、張靜廬、樂華等二十餘家代表、主席張靜廬、報告開會宗旨、略謂蘇州振新書局、突於上年積欠各同業貨欵、計共欠千餘元、本月九日在蘇州地方法院調解、振新書局主席洪雲帆君由粵請破產、撤回前會、召集臨時代表會議、代理人王昭律師、上海方面代理、略云、本月九日在法院調解、承認欠額三十六家、其他債權人將財產拍賣、除上海先付、徵求蘇州各債權人加入、應從速追加登記、報告各分配、恐延不日即將拍賣公決、以參加分配債權、當公決（一）向吳縣地方法院所有財產拍賣所得、追加分配、（二）除拍賣所後發給分配一方面再派員調查該局主人財產、依法抵償、（三）仍推中原律師全權辦理、散會、

飛來橫禍 小立閒談中一彈

保衛團員手槍走火 彈中任子勤

閘北江路餘慶里、大華軍衣廠、於昨日上午十一時、任子勤與該廠保衛團員某甲閒談時、某甲所持手槍、忽然走火、一彈飛出、適中任之左乳下部、當經鼻送寶隆醫院施治、據云彈未取出、傷勢頗重云、

來函

逕啟者、頃閱昨日貴報所載解決江浙輪船工潮事、不符事實、查招商局、中輪、丁友與每人發給臨時津貼三十元、以三個月爲期、如滿三個月後、如仍無工作、每人每月給補助費十元、以三個月爲期、如三個月後、仍得繼續請求津貼、由上海分會呈報中央、特此函達、即希更正爲荷、中華海員工會籌備委員會上海分會啟、十月十四日、

國民政府航空公路建設獎券

空前未有之鉅大獎金

一等獎一號 獨得洋五十萬元
二等獎兩號 各得洋十萬元
三等獎四號 各得洋五萬元
四等獎十號 各得洋一萬元
五等獎五十號 各得洋二千元
六等獎一百號 各得洋五百元
七等獎五百號 各得洋二百元
一等獎末二字相同 四千九百九十九號 各得洋七十元
一等獎末一字相同 四萬四千九百九十九號 各得洋二十元

獎券每號分作十條 每號售價拾元 每條售價壹元

獎金共計二百五十萬元由財政部保證不論實售券數多少一律依照上開獎額十足付給現金

請注意 十月三十一日開獎 決不改期

售券處 獎券辦事處愛多亞路一八三至五號江浙皖贛鄂川六省總經理大運公司四川路三百三十號及各大公司銀行商店凡懸掛獎券辦事處之藍底白字標識者

勒吐精代乳粉

吃勒吐精代乳粉之小兒其身體必日益強壯因此粉能供給小兒所需之一切適當滋養料而培植其良好基礎故勒吐精代乳粉是小兒最佳之代乳品

小兒愛吃

樣品券
奉上郵票兩角請寄勒吐精一樣罐及育嬰指南一冊此致
上海郵政信箱七〇五號 英瑞煉乳公司
姓名
住址

金市突飛猛晉 橫漲念九元六角

美銀滙兌物價慘落空方爭補

開盤即抬廿二元連衝出三關

美金暴縮二月份價已進卅元

晨午暗盤均達八百二十五元

△昨止式掉期空頭貼出六元至九元

昨在掉期聲中，市況突飛猛晉，頻頻衝出八百元至二十元三重大關，循序逼進，誠大漲小回之勢，盤頭不過三元，半日間最大價八百二十四元七角，最小價七百九十三元八角，相差三十元九角，求者擁擠，人頭執空，同業意志復堅，結果橫漲二十九元六角，初即猛漲二十二元，計開十七元七角，蓋美銀近遠期已一致下跌，紐約物價如棉花跌二十餘元，小麥降五分，股票亦跌三元半光景，尤因匯兌慘落六分六二五，致金市大振，開後見十八元半，嗣以美匯稍鬆，銀行尚肯賣出，而場內多方趁此脫手，價乃漸色，回至十三元八角，辛以外電報稱，美國將擴脹通貨案，暫難進行，故一般投機家傾售小麥及白銀等，來料物價或有續跌之望，大戶空頭，羣起抵進，如元茂永、大興永、源茂、正昌等，尤以匯市復緊，美金尤甚，扯牌竟縮一元之巨，內盤二月份價，上破進三十元，金市遂氣象萬千，大有一躍千里之概，猛至二十元關外，將近收市見二十四元七角，最後站二十四元三角，（惟晚盤午均見二十五元，當日開收較漲六元六角，（物品拍四元半）至英金略縮〇六二五，美金縮一元，後市因逢週六無市。

現貨平定　赤條仍計一千一百二十五元，飾金仍兌一百十七元。

揭價少歛　美金掛小一元，計二十八元，遂爲八百三十四元八角，計撤十七元，較前日少撤一元至十元餘，二月三十二元，十一月十七元，十二月二十四元，十二月十七元，補水三十元。

條額稍減　前日止各號條額一千七百二十八條，共減一千一百條，八十餘條，據而交易尚活。

掉期情形　以前已預先做貼出，測爲六元半，時逢掉期日，今日適值星期一日，變更故指前日開，仍由空方號規定十點，各號於十點時爲七元一角，旋元茂永、恒餘等大戶首先成交，人連鄧、恒與生、大宏利、大德成等，復爲六元六七角，後仍在七元左右，午收七元八角，因一般散戶空頭，急於掉期，致與十月份無甚懸殊，惟多方大進共計約六百餘條，乾昌祥、大德成、鴻興、福昌、永豐、元亨、永豐二千五百餘條，丙興四千八百餘條，瑞興一千八百條，茂永二千餘條，恒興生、人各大興永、正昌一千三四百條，元春六百餘條，同豐恒祇二百餘條，八百餘條，日昌進二千條左右云。

銀市滙兌

昨接（十三日）倫敦電訊，英銀市更大，近期仍爲十八便士三一二五，遠期縮〇六二五，（腳地）無特殊變化，交易少，市面平，收市後因美國傾賣，故市疲，又接紐約電，美銀價慘跌半分，現貨爲三角七分半，又五金交易所爲三角七分四厘半，十月小四厘七，爲三角七分六厘八，十一月爲三角八分九厘半，十二月爲三角八分七厘，三月爲三角八分一厘半，五月爲三角八分七厘，七月四厘半，又接孟買來電，現貨五十八羅比十一安，遠期五十六羅比十二安，又倫匯先令仍爲一先令二便士六二五，英對美慘跌六分六二五，計四元一六，（腳地）平穩，美對英竟狂跌一角三分七五，計四元五角三分半云。

外滙市况

昨銀市匯報縮，匯市跌，激豐等港英，英中匯稍內，狂縮一元，故市况稍穩，實以軋小匯兒之故，英金最緊，中日輪有變遷，計英金軋縮〇六二五，大美烟公司售進十月份，價一二三四五，又美金晨初即緊，出內有限，銀行售出，十元、復又盤緊，至十一月份，金買一，一二五，出八七五，低而略鬆，銀行售十一月份，價一三七五，又出一月份，七一二五，午刻緊，又略一元，結六八七五，因中美國物價，一致慘跌，明晨一致看一百，故人心大振，金帮扒空，須看漲，大連帮買進，一元，美孚及沙遜均結一百七十萬元，廣帮出。

大條近遠均縮

滙兌大風再接再厲

價已破入四元六角

（國民新聞社十四日倫敦電）今日倫敦大條收盤，計近期十八便士一八七五，較昨縮一二五，遠期十八便士一八七五，較昨縮一二五，（又電）今日倫敦對紐約滙價，僅開四元九角七分，較昨開續跌五分七厘半。

月份，香港電售，成交一百餘萬元，後市逢六無市。

國貨年之反響 外貨傾銷日盛

我國市場已爲俄日逐鹿之所

國人如不猛省漏巵伊於胡底

年來我國國貨，因受外貨傾銷影響，銷路日見阻滯，今歲以還，全國朝野，雖一再努力於提倡國貨運動，然外貨對我之傾銷，仍日見激增，記者昨特向各駐滬外商方面，探得外貨最近在華傾銷現狀如後：

化標暴漲　蘇俄商品，外貨傾銷力，年計劃成功，面而更積極，邦商人之心，被俄國援發以去矣。

日中尤以我國爲一之傾銷，市場、蘇俄花標，向極盛銷於我國，惟邇來受日本花標暢入之影響，銷路已大爲減少，俄商爲力謀挽回頹勢起見，於近數月中，已停止輸入低價標，以之競爭，日商不甘落後，亦準備極人犧牲，由我人批售花標，跌價傾銷，與日花標作最後之決戰。日下我國花標市場，全故無活動人批，故日下我國花標市場，幾全爲俄日所霸佔，國產花標，已無人過問。

水泥市場　水泥建築品，近代建築品必需之物，日本水泥年來之傾銷我國，以我國水泥廠，尚年暢銷，我國雖有士敏土廠，但因出品過少，及廣東之士敏土廠、華商水泥廠，有錢之途，何止千萬，我國雖有，價格高貴，故一般建築家，類皆捨國貨而購日貨，以致國產水泥，銷路日見慘落，最近俄國方面，爲欲謀在此項市場起見，同時亦將水泥削價出售，已允許銷日貨以八折之佣金，因之日貨水泥，上月滯銷一萬餘噸，現日本水泥商人，正在掙扎對付中。

油市機器　我國煤油市場，向爲美孚、亞細亞、德士古三行所霸佔，俄油於去年秋間，始見暢銷於我國，而近一月來，其傾銷之數量，已逐漸駕乎美德兩國之上，至木材貿易，蘇俄因受輸運之便利，已擅得美國在華木材市場之霸權，而日方於最近亦在滬成立滿洲木材運輸事務處，極力推銷東北木材，惟因種種問題，尙難與俄方競爭，其次如德國之機器，在世界各國中，用之各種機器，大半均購自該國，蓋至近數月來，因俄國積極之活動，有一部份機器，已爲我國新商所樂予購用，蓋俄國機器，較諸德國爲便宜，且保…

劃頭鬆濫 拆息仍穩

昨（星期六）銀行祇做早半天營業，故許多應理手續，大都爲時間關係，不及受理，遂使是日市氣，大爲蕭條，市場中洋拆市價，早午市依舊做開一角，與前日相同，劃頭加水，始終白劃，形勢非常鬆濫，票交易，早市轉帳及新交易四百八九十萬，午市四十餘萬，小總會三十餘萬，洋押款新做及取贖共計一百三四十萬，鈔票收回及發出共計一百六七十萬，銀行收解，外商票款銀一百四五十萬，洋百零數萬，各種貨匯墊款押什款，銀二百六十餘萬，洋三百五十餘萬，特款銀二百十餘萬，出倉銀二十萬，洋三十萬，華商銀行票款二百五十餘萬，各種貨匯稅什諸款九百萬弱，特款洋二百四十餘萬，出倉銀洋各三十萬，日商銀行進倉銀洋各二十萬，錢莊洋公單二千七百餘萬，洋劃頭款九百二十餘萬，各路匯款二十餘萬，收現二三十萬。

小洋已昂 銅元站定

昨日八開小洋，早市爲八百三十七元，午市爲八百三十九元五角，結果早午市相差二元五角，而較前日午市轉昂五角，做出交易，早市八千角，午市五千角，四開小洋，早市爲七百八十四元，午市爲七百八十六元，兩市差額，亦有一元五角，而較前日午市似昂九角，做出交易，早市六萬角，銅元仍爲三百〇一千文，做出額三萬四千六百十五串，計代價洋一萬一千五百元。

長期放欵消息

本屆仍轉賬居多　甬帮莊客已到申

各方觀望 債市突靜

人心混沌趨勢極呆　市價少變漲跌互見

昨（十四日）華商證券交易所債券市場，氣象混沌，變動亦極難捉摸，生氣已屬消沉，以大戶均守緘默，散戶稍多所待，場上僅零星散戶，點綴其間，是以人心交易，市氣已屬消沉，以大戶均守緘默，散戶亦漸少，上午開盤，突見寥落，市面毫無轉移，各有上落，市况愈見蕭條，掛牌幾無變動，尚無好消息，前市結果，除裁兵漲二角半，餘均跌一二角左右，短期仍極端呆滯，殊無榮辱可言，券市全日差額祗二角許，九六編遣等皆不動，稅小角許，其前途殊難推測，漲跌似皆有可能，市面將來之變動，當繫乎銀行界之態度，多空勢力之強弱爲斷耳，統計各債成交，現貨惟編遣整六，金長各做開一千元，期貨共祇三百七十六萬五千元，較前之千餘萬者遜色不少，內鹽稅佔一百二十萬〇五千元，統稅佔六千萬元，捲烟佔三十三萬五千元，九善裁兵各佔三十一萬，元，廿關九六整六各約二十餘萬。

美股復跌

政府穩定匯價美元激漲　債券購者不少市趨堅穩

美東銀公司報告，紐約證券交易所，於週五開市後，市風頗盛，因政府收回一部分自由公債，以致美元對外匯價暴長，經濟界認爲有穩定美元作用，市因此跌落五分之限價，股票及高級公司債券，而換購政府債券，一二日內尚有繼續之可能，成交一百廿七萬股，附道瓊斯指數如左：

	十月十三日	比週三
實業	九五、三六	跌三、四九
鐵道	四〇、八五	跌一、六七
公用	二五、九八	跌〇、七七
債券	八五、一八	漲〇、四五

附本埠股市指數

十月十四日	一二七、六二
比上日	漲〇、〇一

銀行票據交換所 昨日交換總數

銀元七百四十萬零三千八百四十八元九角，內計銀元四百零一萬二千三百五十二元一角二分，匯劃銀元三百三十九萬零四百九十六元七角八分。

昨據金融界消息，本屆（十月份）長期存款轉賬情形，對於舊息及上屆（即四底）轉賬之欠欵，大都雖經商借，良以市面不景氣，商業衰弱，多數仍須轉帳，至於做出數額及市價，日下尙無之能力，甬帮放欵，甬莊客業已來申，至於甬帮放欵何種辦法，出閒亦未有新價格可紀，逆料下星期內，必有大多數交易可做云。

標花回跌

紗市尙平穩　美棉不起

△標紗　昨日紗市大局、趨平靜，蓋多空雙方，均在沉機觀變之中，所以市價逐少變動矣，全日共成交一萬九千三百包，各月期價僅一角上落。

△標花　昨日花市以美棉未能起色，大戶壓力又增，較旺而疲也，全日共成交萬二千七百擔，各月期價小一角至三角。

△現棉　昨日現棉形平靜，廠需寥寥，到貨計姚花一千三百四十一包，通州花一千六百包，開出之花價，計滙通洋行進紗市花一〇〇件，價四六〇、〇，又進漢口粗絨一〇〇件，價三六、八五，均現貨棧交、東棉洋行進火機花九〇〇包，價三八、五〇，現貨抵送怡和。

△現紗　昨日現紗市，平形平靜，全日共成交九百四十包，客銷雖見減少，內地同行交易五包，各帮辦去，計廣東二百八十五包，內地八十七包，汕頭三十五包，雲南二十包，寧波二十包，江西七十包，溫州十包，實價仍不動。

△美棉　紐約棉市大街不振，及多頭了結而跌，批賣出，華爾

十月期	九、〇八	小二
十二月期	九、一八	小二
一月期	九、一七	小二
三月期	九、四二	小二
五月期	九、五四	小二六
七月期	九、六七	小二八
現貨	九、三五	小二〇

△印棉　孟買棉市，投機家首進而漲

十二月期	奧姆拉 一六〇、〇〇	大一、〇〇
十二月期	布加兒 一五二、〇〇	大一、〇〇
四五月期	白洛去 一六〇、〇〇	大二、〇〇

美麥看小 粉麥狂跌

═標粉═　昨日芝加哥各月麥電訊，計小一元七角，及坎拿大各月麥當，計小八角，本埠粉市上下午開盤，一般人內美麥，收而看小，衆之各廠拋賣，場中空氣既如是惡劣，各月逐一致狂跌，結果本月小四分，十一月小二分，三月各小三分，八分，十二月小二分，一月上午小分。

═標麥═　昨日上下午開盤，各月均隨粉市回落，結果十一月各小二分，十二月、一月小一分五、二月小三分、三月小二分二五、二分七五。

米市平穩

客莉銷旺步挺

洋米征稅方案之討論（續）

曹裕民

㈤各國對於白米糙米禾穀米粉稅率，分別輕重甚巨，用以保護本國之工業。我國碾米廠及磨坊工業，正在呻吟垂斃之時，豈能任人壓迫。所以糯米及米粉等，其稅率亦應較白米爲高，糙米稻穀應較白米爲低。上述九元九角九分九釐以下征稅百分之十，十元至十四元九角九分之間征稅百分之五，十五元及十五之上免稅，是指熟米（白米）而言；糙米似應較白米低百分之二五，稻穀又應較糙米低百分之二五，至糯米及米粉等機製米類，則應較熟米爲高，由以保護本國之碾米業及磨坊；其中糯米一項，因非主要糧食，大抵作點心之用，不能受享普通主要米類同樣優惠，玆將私擬之稅率列表如下：

品名	稅率單位	十元以下	十元以上至十五元以下	十五元以上
熟米（白米）	從量	一〇%	五%	免稅
糙米	從量	七五%	二、五%	免稅
稻穀	從量	五%	二、五%	免稅
糯米米粉及機製米粉	從量	一五%	一二、五%	一〇%

三 以上私擬辦法，乃隨價格之升降而定關稅率之輕重，其目的一方面在保護國內糧食生產，使不致受米傾銷之壓迫而衰落，一方面在勿使斷絕國內荒歉糧價高漲時之接濟，然吾人仔細考慮，施行時困難甚大，缺點亦多：

㈠全國糧食米類統計之編著，對於區域、品質、品種、度量衡、幣制，不難求得統一標準，即計算方法亦不難解決以求準確；唯有各地調查人員及機關之委派，頗費斟酌，尙有調查後材料寄遞及編算之時間問題，更爲困難。勢必逐日寄至一處，從事彙集編算，假使上海全埠米價某月一日漲至十五元三角，而天津或別埠米價，某月一日尙在十四元六角，如此用簡單算術平均計算之，全國米價當在十四元九角五分，照假定稅率熟米應抽百分之五之進口稅。第二日上海米價不動，而天津漲一角，變爲十四元七角，如此平均價當在十五元，應免進口稅。而天津或別埠妥市之後，當地派員調查，再寄遞到全國總編算處，已遲至三四日或六七日不等；縱拍電至就及編算所得，亦已遲在一二日之後，如此某月二日進口之洋米，應享受免稅利益，奈彼報告計算所不可免之遲緩而反須納稅，則此種責任，應由何人負之？已征收者是否發還？未征稅者是否追征？

㈡編著此種全國糧食價格之機關，能否秉公辦理？不爲外界之利誘而舞弊？中國政府辦事，素少負責之機關或人員，此關係全國民食之糧食關稅權，將以何種方法指定之，規定之，而使負責，不致有弊？

㈢當洋米進口已到埠上棧之後，照普通報關手續，十五日之內，無論遲早，可以擇日報進口納稅。貨已到埠，十五日內米價之起伏變化正多，商人將以此取巧，即使以到船之日爲進口之期而一二日之差異，在所不免：關員或其他機關人員，將否籍此發生弊端。（未完）

行市一覽表（十月十四日）

金融商業

▼銀洋錢市

一海銀行業同業公合聯合準備委員會公單貼現率每千元每日九分，公單折欵息每千元每日一角三分

	早市	午市
洋拆	一角	一角
劃頭	白劃	白劃
八開	八三七•〇〇	八三九•五〇
四開	七八四•〇〇	七八六•〇〇
拆分	一•二三二•五〇	一•二三〇•七〇
銅元	三〇一千	三〇一千
衣牌	三四四十	三四四十
角坏	三一三十七	三一三十七
貼水	六十四	六十四

▼國外滙兌（銀行賣價）

倫敦電匯	一先令三便士三一二五	不變
倫敦即期	一先令三便士三七五	不變
以上各合銀幣一元正		
印度電匯	八十四羅比三五	
紐約電匯	三八元七五	跌•二五

▼中央銀行報告

法國電匯	五百七十法郎	漲•二個
爪哇電匯	四十八盾半	漲•三五
漢堡電匯	八十三馬克三五	漲•七五
（以上合銀幣一百元正）		
香港電匯	八十九元七五	漲•三五
（合銀幣一百元正）		
新加坡電匯	五十四元	不變
（合銀幣一百元正）		
紐約大條銀即期	三七•五	
大條銀遠期	一八•三一二五	
海關金單位銀幣	一八•二五	
銀幣	二•〇四	
英金	一•三•二五	（合銀幣一元）
美金	三八•七五	（合銀幣一百元）
法郎	四一•五	（合銀幣一百元）
馬克	八二•五	（合銀幣一百元）
便士	三一•〇〇	
美金	•九五	

▼金市

金業交易所（洋本位）

十二月份標金上午開盤　八一七•七

▼證券物品交易所

十二月份上午開盤

最高　八二四•七

最低　八〇三•八

收盤　八二四•三

▼銀樓飾金

同行兌出　一一七•〇〇

同行收進　一一一•〇〇

先令開出

最大價	八二四•七
最小價	八一三•八
午時收盤	八二四•五
上午登帳	八二二•〇
上午登帳	八二四•〇
上午登帳	八一七•〇
上午	八三三•〇
十月份	
十一月份	
十二月份	
補水	

▼華商證券交易所（前市）

	開盤	收盤
編遣庫券	四〇•四〇	……
金融長期公債	三二•〇〇	……
關稅十月期	三三•二〇	三一•〇五
編遣十月期	……	四〇•六〇
裁兵十月期	六七•九五	六六•九五
又十一月期	六七•九五	六六•九五
一九關稅十月期	四八•二五	四八•二五
又十一月期	四七•五〇	四七•三五
一九善後十月期	五一•〇〇	五〇•九五
又十一月期	五〇•二〇	五〇•二〇
二〇捲烟十月期	五一•二五	五一•二〇
又十一月期	五〇•六〇	五〇•六〇
二〇關稅十月期	五一•〇〇	五一•〇〇
又十一月期	五〇•七〇	五〇•七〇
二〇統稅十月期	五一•一五	五一•一五
又十一月期	五二•七五	五二•八〇
二〇鹽稅十月期	五二•二五	五二•一五
又十一月期	五四•三〇	五四•一五
整理十月期	五八•〇〇	五八•一〇
又十一月期	五八•四〇	五八•四〇
償還十月期	〇八•四〇	〇八•四〇
又十一月期	〇八•五〇	〇八•五〇
金融長十月期	……	三二•二〇
又十一月期	……	三二•一〇

▼華商紗布交易所

標準棉紗反手二十支人鐘（反手二十支）手十六支反手十支亦得照等級表代用）（淨盤叫價外加稅銀）

	（前市）	（後市）
十月期開盤	一八三•一〇	一八三•〇〇
二盤	一八三•一〇	一八三•〇〇
三盤	一八三•一〇	一八二•九〇
收盤	一八二•一〇	一八二•七〇
十一月期開盤	一八三•〇〇	一八三•〇〇
二盤	一八三•一〇	一八三•〇〇
三盤	一八四•一〇	一八三•〇〇
收盤	一八四•〇〇	一八四•一〇
十二月期開盤	一八四•七〇	一八四•二〇
二盤	一八四•七〇	一八四•一〇
三盤	一八四•三〇	一八四•三〇
收盤	一八四•四〇	一八四•四〇

▼雜糧交易所（前市）

▼標準新小麥

	開盤	收盤
十月期	三•七六	三•七六

▼麵粉交易所

昨日午市收市合計成交五十九萬包

前市

	十月期	十一月期
開盤	二•一二五	二•一二
收盤	二•一二五	二•一二五

	十二月期	一月期
開盤	二•〇九七五	二•一〇五
收盤	二•一二五	二•一〇五

後市

	十月期	十一月期
開盤	二•〇九二五	二•一一
收盤	二•〇九二五	二•一二

背痛腰痠即係此物爲患

腎之功用乃排洩血中之尿酸腎如虧弱則尿酸混於血中運行週身而致疾焉叩如背痛腰酸頭痛目眩眼腫面黃筋痛骨痛小便諸疾沙淋石淋水臌脹大腳瘋皆由尿酸毒素之所致治療之法莫善於速强腎力以助排濾尿酸之工作兜安氏秘製保腎丸功能强腎保腎消毒利尿奏效神速直達腎部膀胱行銷各國素著盛譽患者曷試之（各藥房均有出售）

上海江西路四八九號兜安氏西藥公司告白

冬令是從不忘記回來的

你的痛瘋可曾忘記回來麼

湖南常德前陸軍第十九師一百十一團副官蕭君伯權來書云「鄙人服務軍政界有年奔走勞瘁致血衰神倦常患痛瘋每逢氣候變更其痛輒發背楚腰疼頭眩體弱遍嘗各補品及治瘋藥酒均無實効後因友介紹試服韋廉士醫生紅色補丸隨嘗食增神益服約兩星期痛瘋竟愈腦力復强自是瘋症除根他病亦絕常享康强之樂故甚感韋廉士醫生紅色補丸之功也」

韋廉士醫生紅色補丸補血健腦天下馳名善治痛瘋與骶系疼腰肌疼腦系疼消化不良面無血色肌瘦腦弱不眠瘧疾未老先衰以及婦科各症

各藥房均有出售或直向上海江西路四五一號韋廉士醫生藥局購備每瓶一元九角六瓶八元中國境內郵費不取

祇要想到寒冬又至同時那痛瘋苦症又將發作可使你不寒而慄然而何不將痛瘋之毒一掃而清作一了永了計乎何不憚煩而徒用醉人之藥酒外擦之藥物而取効一時乎須知痛瘋惟一根本治療當以韋廉士醫生紅色補丸直接治其血液蓋痛瘋病源原因血液衰薄滿含毒質此丸善能補血清血健神經壯消化使百體康强以此功能其治愈痛瘋遍環球各地不可勝數即至劇之症亦常奏效焉

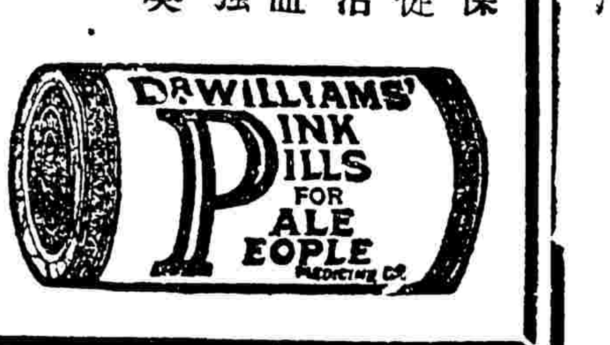

第五十二期

評論與創作之關係及其觀點

湯增敭

評論本身之成爲獨立的一種創作，這是近代文壇上新起的趨勢。若就創作方面而言，把小說和詩歌的意味攷察起來，和評論的意味是略有不同的。因爲小說家和詩人以他們自己的觀察列爲第一義的意義，而以他人對於自己作品的批評列爲第二義的意味。作家對於他人之批評自己的作品，如果那些批評單以褒的意味方而爲見地的，他不能認爲有獨立的價值；由此觀之，評論就要有卓識的地位和事物的多方不會妨礙評論的獨立。在這裡，我們暫不說評論的本身是獨立的一種文藝形式，而現在所要說的，是因以小說戲劇詩歌的存在爲前題，而獲得第二義的意義。好的評論是有親切的完全的對於那作品的評判，是很深刻的分析着的。評論的範圍本來是很廣大，我們生活本身就是一種批評，同時也可說是所謂詩歌小說一樣的創作，牠的結局，是在其中包含着對於人生和社會的批評，而不僅限於文藝之發號而根據這個批評意識的觀點，已評論的創作動機和其牠文藝的形式所持亦沒有什麼不同的地方。創作家是評論的目標就是生活。

把那些創作好好的自己體驗着，完全的同樣構成一個獨立的世界；評論家亦是如此，在其評論中好好的自己體驗着，而構成一個獨立的世界。

因爲上述的原因，一個評論家的做爲，那自然是屬於印象的批評家了。但是評論如果是同於詩人的做持的素養也不能缺少的。他的着眼不能不把持着成爲人生批評所的充分的見識，對於那些創作生活狀況和藝術的技巧，不能不持着丰厚的同感。評論的構想和文章充滿了高邁的氣品，充滿着精緻的技巧，自然是一種眞正的藝術品了。否則，一個評論家如不能寫出充實的藝術的品氣的評論，我們是不能稱他爲藝術評論家的。

上面所謂評論，是就創作之地位上而言，使我知道牠的地位和價值，現在加以說明評論之各方面的觀點——評論之哲學的觀點，評論之社會的觀點，評論之歷史的觀點，評論之技術的觀點等等。

評論之哲學的觀點　評論家不能不成爲一個眞實的哲學者。評論的處置，是有生活和創作的價值的。所以到了結果，那些評論不單是只此評論其作品的好壞而已，應從其作品中表現着的人生價值，考察其作家的意圖。批評本沒有唯一的標準的存在，亦無同樣的意味，若定要求其唯一的理想的存在，正是把各個性得適當的地位。一個評論家不可不先批評淵於那些創作家的生活和態度，應以其慣熟的抽象的思索的教養，他的能够顯明的意識加入原理的創作的批評於這些態度之中。次之，評論家又不能不充分的投入於其個性之中，持其的評論個性的特質和意義，不顧到這些人的原理的，所以他的性的特質……分撥是求達於善，更離開那些作家所比的，其以評論家是純然的哲學的事業。而且評論家同的感着人生的理想而作家的想像作用，不能不表明其作品的表現，藝術的特質，那些就自然的結果而言，評論家的困難的問題之成功或失敗，不可又考察那橫阻於那作家前途的一個人生事實的洞察者。因此可說評論家是個性的思索者。

評論之社會的觀點　因爲藝術是成立着社會的觀點，一個評論家對於作品的鑑賞者的聯合的表現着社會意識的，所以藝術的作品當然不能不從社會的觀點上去觀察批評了。主義的或是社會性的作品的批評的第一步要看那作家的態度，是個人主義的，貴族主義的作品，作爲批評的標準。在現代的時候，採取的加以抨擊判別那些態度之作品的構成家。評論家應該，不僅分析其作品所反映出來的社會意識，的觀察其中所占的地位，同時對於社會的事實，如何努力於作家投入的社會問題。要之，評論家批評作家在其作品中之主張社會理想之得失與否。評論家使這等重大的事業，以不能不持有透澈的觀察而加以社會哲學的識見。對於作品以隨着社會的觀察而加以社會科學和批評。

評論之歷史的觀點　評論起來，深地探着其個性的作品所細地考察起於特定的歷史生活之下而觀察之。同時又不可把那些作品置於哲學的着眼和社會學的分析，是把所有的作品從一般的立塲上展望着。然而歷史的着眼，最初是從特殊的立塲上以觀察作品，包容一般的思想與社會的地位有完全特殊之中而以特殊統一之者，這就是歷史。特殊性的範圍亦有廣狹的，隨其廣狹而成立種種立塲的歷史，偉大的作家和偉大的作品，必然的被包含於歷史之中，而反映其歷史的個性，評論家應該從這歷史的觀點來批評作品的。再進而評論家判別作家和作品的個性，是否是歷史的或不自然的意識，如何？對於描寫的事物和環境的干涉，也要加以詳細的分析。

因爲這樣，所以一個評論家不可不從其國家的精神生活史上而加以平生的經驗把牠體認出來。精神生活史的理解，不能單憑知識，而是依透澈的體認以完成之；因此便要持着社會史的觀點，探知物質的條件的變化，精神的傳統，不能完全推究以固定的形式的知識，因爲在此等歷史的體認之中常是含有動的觀點的。

評論之技術的觀點　作家和作品是什麼？單是這樣一句話，我想是沒有人發生問題的，至如應該如何地去做一個作家和作品呢？或是討論創造的方法，這個問題雖然是評論家分內的事，然而善於評論的人決不偏限於這一片面的。單只論其結構和詩歌的本質是很少見的。試看自古以來的論叢和論詩的文章，都是論其創作的塲合的作家觀念和技術的微妙等處。這些評論，對於作品的內在和外形美的考察之外，給予作家與一般讀者的指示和教益是很大的。評論家是刻深地探考着人生與藝術，他自已是一個文藝家的評論家，處理各種作品的創作方法上的問題，加精練其技巧，極力如上更，一個評論家要荷肩着他的重大的責務。

評論家就立於創作的同時，持着精密的見識，考察其表現的技巧而予作家以忠告，同時就創作的文章而言，評論家常費了一番苦心，去領受得牠的微妙處，細味文藝的美和文章的美。絕妙的文章是無可書寫的，絕妙的文章作法是不得啓示的，是加入於文藝評論之列的。評論家對於創作家之易陷於構想和描寫之中不得不預先加以警告的——在技術上的省察，各個作家的個性，而至於各種作品的題材。

決瀾社在中國

李寶泉

有人這樣問，「決瀾社在中國是怎樣？」我除了說「決瀾社是中國現代有希望的藝術集團」以外，我當然對現在的中國社會情況，須有所研究，至少須有所認識，而後方能將「決瀾社在中國」的這問題加以斷語之可能。

「中國」，整個的中國在目前是處於何種情況，我們只用兩個字的說明：「黑暗」。也就在黑暗中，有勇氣的人就都懷了「希望」。這希望不單對自己個人，同時是整個的集團，以至自己集團組織之外的份子。因此，有勇氣的中國人，不單希望自己有所貢獻於中國，而且希望自己集團之內的同志，也得在中國有所貢獻。甚至，對於全國的民衆，都能起來振作努力，成爲中國有希望的柱石。爲了這希望，有勇氣的個人，就會爲了集團而犧牲，任何集團，也就會爲了中國這整個的集團而犧牲一切。

「決瀾社」，是中國的藝術集團，也就是現代中國有希望的藝術集團。它的希望，就是每個社員都在爲自己的集團，而先努力於自身的工作，同時，爲了中國藝術界的未來。他們要有所貢獻。要說是「事勝於一切雄辯」，最後當然得「拿出證據來」。

關於決瀾社每個作者的作品，我放到最後來批評，現在的先說他們「爲了中國藝術界的未來」所從事的一切。

決瀾社這次展覽會的能夠實行，是拿所有窮會員的腰包盡量搜羅，以至借債來開成的。可是，他們爲了許多同樣在研究藝術，同樣缺乏開展覽會能力的藝術家，徵求作品。就是有能力自己開展覽會的，亦希望他們參加，這就爲了中國藝術界整個的未來，爲了希望中國藝術界有努力的藝術家，都成爲中國藝術界有希望的柱石。

決瀾社的會員們，雖然都很窮，他們更沒有政客，官僚，爲了替他們捧塲。可是他們爲了中國的藝術界，爲了藝術，爲了中國的未來，他們就放棄只知自私自利，爲個人抬高身架的惡習……（未完）

十六世紀法國大詩人宏沙（續）

徐仲年

而今日我們所言的愛情，在我們去世之後，便變爲陳迹。所以，愛我罷，當妳年輕貌美時。

「愛我罷，當妳年輕美貌時，」宏沙自身只做到了一半，或者說，超過了他的言語：宏沙之愛女人，固不必說，卻不限定於「年輕貌美時」，原來他自成一起愛女人，直愛至老死爲止。那麼，他的對象一定是很多的了；而且因爲他是詩人，找實際的對象還不足，於是仗着幻想，創造出若干超實際的人來。在實際的對象裡，最著名的有三位。

一　最初的叫做賈桑特爾·沙兒未蒂（Cassandre Salviati）。一五四五年四月中旬，法王法郎所懷第一（François I）招待宮殿鄰近的貴族；宏沙是隨員，所以暫時離了書本，到宮裡去。在這個宴會中，他初次逢到了她；——那時她只有十四五歲。同月二十三日，法王它去，宏沙與她分別了。四年之後，再得見面。賈桑特爾已於一五四六年十一月出閣。一五五二年春，他們的友誼已經很深了，他得以諸她到他家裡去玩。有一天，他不知如何得罪了她。她負氣出走，再不歸來。然而終宏沙一生，他總回想到她。宏沙卒後二十年，賈桑特爾才去世，老境極苦。下面是致賈桑特爾名詩之一：

嬌小的，我們去看
那今晨向日
披開它緋紅衣的玫瑰花
今晚可曾失去
紅衣的褶痕
和它與妳相像的顏色。

啊！妳看，嬌小的，
啊！啊！一頓時間，
它讓它的容光描地！
大自然是多麼殘忍呀，
因爲這樣的一朵花
祇能自朝開至晚上！

所以，如果妳相信我，嬌小的，
當妳的年齡在
最歡樂的時代開花，
採取呀採取妳的青春：
如此花一樣，衰老能使
妳的艷麗暗淡。

第二位是瑪麗·居邦（Marie Dupin）。一五五五年四月，念念不忘賈桑特爾的宏沙，忽然逢到這位「年輕美麗，誠實有風韻」，年纔十五六的少女。她是一位旅館主人的長女，肩下還有兩位妹妹。起初，宏沙徘徊於這三位少女中，後來選了瑪麗。

在春天裡時李反老爲少；
當我戀愛妳時，我的狠心的西諾白（即瑪麗），
十六歲正是妳的錦花年華，
妳的顏色還帶有兒童風采。
那時候妳的言動舉止
還像一個小女孩；妳的口是美麗的，
妳的額與手堪稱和仙人的一樣，
妳的眼——於今我想起——能使我授命。
那位於該日覲到這種希有的美麗的愛神，
在我心中牢牢記下猶如刻在大理石上，
如果，今日艷絕的妳
與當年相異，我卻並不減少喜悅，
因爲我不注意於今日的妳，
有着重在曦昔那種美麗所貽的回憶。

宏沙沒有「注意於今日的妳」，因爲瑪麗私下愛上了一位未老先衰的主數，即是詩人的表兄弟！宏沙白花了三年心血。十餘年之後，——她死於一五七三或一五七四，——他方纔再提及她。

第三位是愛蘭納·杜·徐爾日爾（Heleue de Surgeres），王后賈說令納·杜·梅蒂西斯（Catherine de Medicis）的女隨員。那時，宏沙自己說：

……天堂相會罷，美的賈桑特爾，還有妳，美的瑪麗，……
一位還活着，一位已經去世，……

去世的指瑪麗；那麼，此詩約作於一五七四，宏沙恰恰五十歲。一位活着，一位去世，他祇能去追求年輕的愛蘭納。然而年輕的愛蘭納對他有些似理不理。我們祇讀這首家家誦讀的名詩就可知道：

當妳很老的時候，於燭光下，
坐在火旁紡績，
妳將詠誦嘆賞我的詩而說：
「於我年輕貌美時宏沙曾讚揚過我」。

那時妳的女僕早因工作勞倦而半睡，
再不會聽見妳的言語，
而不致爲妳的名字的不朽稱頌中的
宏沙一名所驚醒。

我呢，我將入黃泉，無骨骼的幽靈
將長息於石榴樹蔭下；
妳呢，在妳家中妳將變成一位正在蹲踞的老婆婆，
懊喪當年太自高貴沒有答應我的愛情。

好好地過活呀，如妳信我；不要等待明日；
自今日起即採擷生命的玫瑰。

在全部宏沙的作品裡淘金，我們所得的金粒便是若干愛情詩。正因愛情詩中有他的靈魂，——至少大部分地，——把整個心神裝在裏面。宏沙寫它們時，——所以它們能激起我們的共鳴；愛情存在一日，這幾首傑作也存在一日；而宏沙一名，將和金字塔一樣，在空中永遠地燦耀着我們。

「三稜」人物剪影

木子

曾虛白的作品，——小說——尤其對長篇創作小說——好久與讀者沒有相見的機緣了。「三稜」是世界書局近刊，據說是含蓄生氣底戀愛小說，女角是多於男角，筆者限於本刊名貴篇幅，僅能在短時間內作簡略的敘述；其次，結構與情文上，還讓讀者自己去鑒賞吧！

楊賀夫是本書男的主人翁，生來有超人的生材，廣肩闊背，挺腰凸胸，黑蒼蒼的臉，眼珠奕奕的武夫模樣的軍士。不過，他的外表如此，內心卻是溫文柔情的漢子呢？他自從迷戀了不惜犧牲色相的倩娘；風騷狐媚以靈與肉召號於年青人前的婦人。他對她愛的過程，由熱烈而嫉恨，因嫉恨而怕懼，終至於恐怖到毀滅了他超人的身軀歸到黃泉的路上去。反之，她正是由欽慕而充到色情狂的沸點。假如說賀夫是極好色的人，這話似乎太過分了；我們從作者的筆下的領悟出來；他並不是色情狂的急色兒。否則，他是不會結識麗娟的。賀夫的對麗娟的作用，無可諱飾的：完全出乎追愛她的少艾，而她的樂與他周旋，無疑的貪戀他青年的英姿了。他跟她在一處的時機很多，他愛她的程度，是很誠摯熱烈的，無異是內在純潔的表示；可是他倆雖經過了充分的時間，老是不能攜手走上幸福的太道，亦唯有賀夫自己內心會明白倩娘的作梗，離間，破壞；所以他們時時發生齟齬，以至於麗娟的時時狐疑，而不能再同情於賀夫的象徵。終之，他倆的不肯互諒的最明顯的癥結；爲的是賀夫擺脫不了出賣肉體與靈魂的倩娘，結果發生悲痛的慘變。

作者在這篇小說上，是下意識地敘述各人不同的個性；同時，將現社會黑幕中祕戲層層暴露。說到作者描摹的技巧確有獨到的藝術。寫賀夫與倩娘的沉湎，如火如荼的情況，或許會比事實上還認眞些。

我們讀到這本書，看上一……定價每冊五角。

「三稜」二字，顧名思義，我想未看過這書的人，也會猜到是什麼小說了。

文化新訊

◆◆◆

良友圖書公司自趙家璧主編各種叢書以來，營業極爲發達，最近出版之木刻四種：㊀一個人的受難（魯迅序，三角），光明的追求（葉靈鳳序，三角），我的懺悔（郁達夫序，五角），沒有字的故事（趙家璧序，三角），讀者極形踴躍。

○○○

徐朗西主編之朔望半月刊十月特大號業已出版，內容較前更爲充實，執筆者均爲名家。

○○○

本埠旭光社所刊行之「火把」已成了「燼灰」，爲無名作家陳和媞所創作之詩集，內容豐富，故銷路極暢，本埠新中國，北新，光華三書店均有代售。

線路 半月刊

第三十四期要目

[illegible]

正午書局 上海交通路四二號

大廉價

期限：二十日。今天起。

價格：同行，讀者，一律六折。

歡迎：直接來賬，函購寄費加一。

舞　長篇小說 全一冊 計作　實價八角 廉價六折

布羅斯基　長篇小說 潘非洛夫著 林淡秋譯 實價一元六 廉價六折

列甯回憶錄　列甯夫人著 韓起譯 實價一元四 廉價六折

幾點鐘？　伊林著 董純才譯 實價五角 廉價六折

圖書目錄，函索即寄

俄國現代思潮及文學

昇曙夢著　許亦非譯　每冊實價二元二角

本書分列各著名作家，概以時代思潮而詳述俄國現代文學，上溯至正當全俄國上下的人心被灰色的暗影所籠罩住的一八九○年，下及於蘇聯治下的一九三○年。議論見解，均極精闢而有獨到之處。著者昇曙夢爲現今日本最聞名的俄國文學研究者，已半生埋頭並浸沈於俄國文學研究之中，於俄國文學有極深切的體會。此書即係結晶其半生的研究而成，其價值可見。關於論述俄國現代文學的專書，如同本書那樣詳備卓出的，實屬罕見。本局特請許君譯出以餉一般研究俄國文學者，並備大學外國文學系學生作爲重要參考用書。全書近八百面，精印一厚冊，附有銅版插圖數十幅，卷首並冠有著者「寫給中譯本的序」一篇。

現代書局最新出版

生力 半月刊

雙十節紀念專號　即第七八期合刊

建設的中國革命論……鐘天心
從農工政策到農工政治……楊玉清
打破中國人政治鬭爭的動機與形態……周一志
從國際政治上觀察中國的命運……包華國
統制經濟與農村復興……姚傳法
統制經濟與中國革命……小者
美國復興運動之檢討……何惕庵
蘇俄工會的批評……陸慶
蘇聯工人的子女們……孺辛
女性是天生劣等的嗎？……孟君
革命理論之派別……張公泉
何謂社會革命？……林苑文譯
文藝及其它
我棲隱的家……甘地著 王鯤譯
甘地絕食時所唱的聖歌……王鯤譯
樹下……高植
中國文化的前途……曹英

每月逢一日十六日出版　特價洋一角　生力雜誌社
本京代銷處：正中書局　中央書局　花牌樓書局　明月書店

文藝

青年的！　強壯的！　勇敢的！

創刊號要目

封面：銅版三色精印

□小說□
再滑進了車輪
恨
殘廢的弟兄們
火
不是沒有笑的（L·休士）
水棚裡的淌道伕
熱
血輪
約翰孫姐姐的往事（L·休士）

□論文□
蘇聯藝術的發展（盧那卡爾斯基）
在建設中的社會主義文學（里托夫斯基）

何家槐　何穀天　征農　葉紫　征農譯　歐陽山　陳紹淵　天虛　楊玉女士　秀俠　伍坊譯　壽熙譯

關於現實與現象的問題及其它……谷非
母親●報告文學●……何穀天
從美洲帶來的故事……尹庚
一筆●傳記●我的自傳（A·紱拉菲莫維支）……依凡譯
我的●書評●
關於「母親」……楊剛女士
後記　插圖四幅

今日出版！

現代文藝研究社編輯　上海華通書局發行　每月十五日出版
零售每冊三角　預訂半年一元六角　全年三元

新上海

第二期今日出版　要目如下

第一輯主編王天恨

（中篇小說）醜……標隱氏
（長篇小說）病葉狂花……張秋蟲
（長篇小說）述樓新史……王天恨
（偵探案）良醫與良媒……程小青
御妻經……徐卓呆
花影樓散記……張秋蟲
十方所在……張曉廬
江湖奇怪人……姚民哀
話詩……胡寄塵
旅坐……范烟橋
小蓮子……俞牖雲
南征記……駱無涯
到那裡去……徐碧波
秋天春天的劍小姐……劉恨我
黑財神……胡憨珠
尚有擂英頫華欄內有嚴獨鶴周瘦鵑趙苕狂程瞻廬諸先生作品

第二輯主編邵飄飄

我是苦力……張寳平
黎明以前……余慕陶
黑眼睛……徐蘇靈
雙十節之夜……陳大悲
秋天沒筆……湯增敭
夜遇……章衣萍
青春底輓歌……王千一
售……蘇三
流浪週年祭……揚帆
男子們寫給我的信……眉黛
尚有上海快車欄內有小品散文稿件等數十篇

圖畫，照片，書畫

無一健全　百味之精　不久的將來　失了赤脚效用的摩登姑娘　自慚形穢　歌浦新潮　五中全會延期一年　妻妾之戰　官服的今昔　自嘆不如　張三李四（長篇）　是月也（時事長篇）……顯編　胡展堂先生害法　楊滄聲先生暨梅賀天健先生「任重致遠」

丁悚　濟光　亞光　吳天翁　丁聰　萋璋　柳桑　士英　柳風　亞青　柳桑　柳風

總發行　上海四馬路東華里　滬濱出版社

訂閱價目　每冊二分　全月一角　半年一元　全年二元　國外加倍　郵票九五折代洋

決瀾社第二屆繪畫展覽會

會期　十月十日起十七日止　每日上午九時至下午六時
地點　霞飛路福開森路世界學院（法租界一路二路電車直達）

歡迎參觀　毋須門票

世界信託考證

再版增訂出版

計一千四百七十三頁都五十萬言精裝一冊實價大洋六元

熟讀本書一遍——服務信託公司五年

搜羅宏富——紀載翔確——敘事明簡——易於探討

編著者——滬江商學院教授——上海信託公司總經理——程聯

經理發售處　上海信託公司　寧波路七十三號　電話一二九二三

分售處　本埠　作者書社　小安　新新　先施　嚴華　公司
外埠　各大書局　商務印書館分館

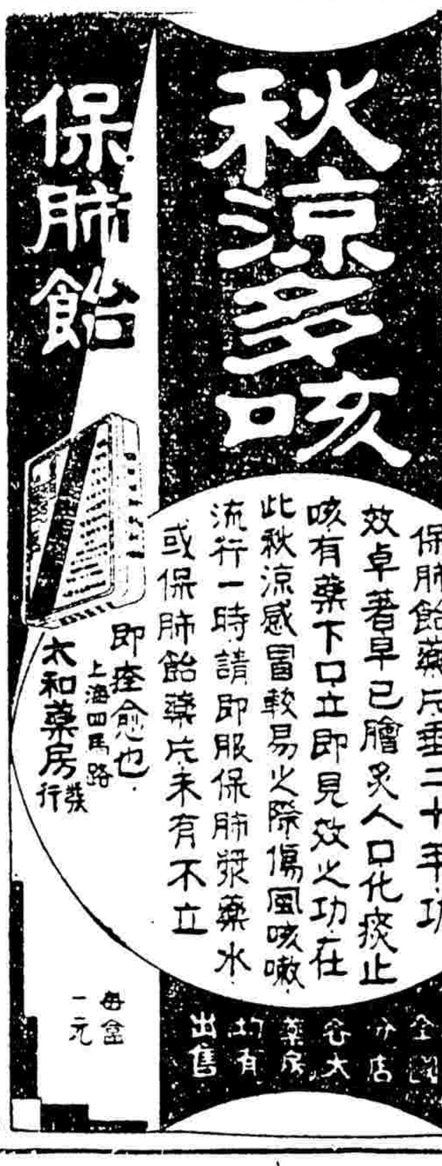

本藥房發行保肺漿藥水保肺飴藥片垂二十年功效卓著早已膾炙人口化痰止咳有藥下口立即見效之功在此秋涼感冒較易之際偶風咳嗽流行一時請即服保肺漿藥水或保肺飴藥片未有不立即痊愈也
上海四馬路 太和藥房發行
大瓶一元七角半 小瓶一元
每盒一元
全國各大藥房均有出售

國貨年的新貢獻！
「太平花雪精」名香質均臻上乘 雪花中堪稱無匹
注意：贈品 匣內附有航空獎券及太平花小說贈券以助雅興 誠一舉兩得也愛國仕女請試用之。
發行所：天津路大吉里 五洲華僑實業公司出品 電話：九四五六七四號

加當
諸凡風濕骨痛頭痛牙痛以及婦女經痛等．服加當無不能即刻痊愈。功效靈速．而藥性純淨．無副作用及其他流弊．
藥特靈
為預防及治痢極效靈藥

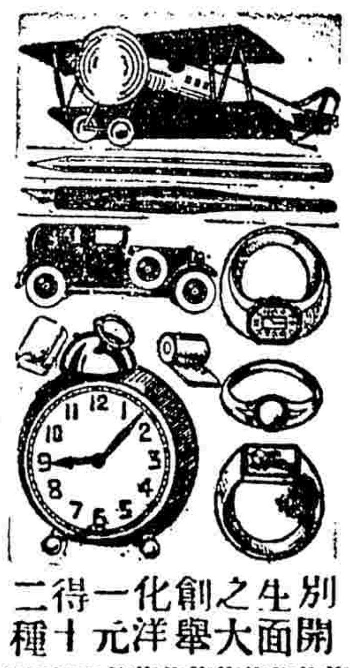
別開生面之大創舉 化洋一元得十二種
開幕大贈送 下列珍貴用品
金鑲戒指錶一只○玲瓏小汽車一品
金鑲飛機戒一只○[illegible]水鋼筆一枝
金鍍寶石戒一只○紅橡皮一塊
金製小飛機一架○[illegible]石板揩
碧綠翡翠戒一只○最新德國小[illegible]
兒童小手表一只○鉛筆[illegible]
將此廣告剪下寄……[illegible]
上海四川路[illegible]

秋初切莫貪涼，感冒便是肺癆初兆，初病即服本藥，化痰止咳，獨具神效。
大瓶二元 小瓶一元二角半
上海中法藥房發行

厚利房產出售
茲有極易發展之良地一塊坐落租界內華德路兩面沿馬路商業最繁盛處電車公共汽車站頭基地一畝九分上有市房及商號房屋每月可收房租一千五百元價洋十五萬四千元又江灣區粵秀路底江灣路沿馬路方正基地約四畝如建築洋房或其他房屋均相宜汽車直達該地每畝祇售一千元又城內小住宅一所及市中心區相近基地約二畝有[illegible]
[illegible]益中法律事務所地產部 電話九四一一〇

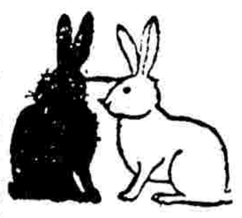

願人人自勉做一個好國民
——有一技之長且不妨害他人——

孫福熙

人類以合羣而生存，人與人不是相互的仇敵。

在生存平等的原則之下，各人應有呼吸飲食與居住生存的權利。如果這個人有瘋狂變態殺人等妨害人羣的行為，我們只好依據法律加以管束或拘禁，本不必殺之而後快。除了法律有這個權限以外，無論什麼個人與團體，沒有資格去殺害或拘禁他人，私刑拷打之嚴加禁止，就是這個意思。

可是現在誤認競爭與革命的意義，人類間造成強弱權威勢利為標準的許多界限，老年人與少年人相互仇敵，教師與學生相互仇敵，汽車夫與黃包車夫相互仇敵，夫與妻相互仇敵，男子與女子相互仇敵，父子兄弟姊妹姑嫂婆媳親戚朋友，不論親疎恩愛，除掉自己以外都可相互仇敵，這實在是有點瘋狂變態的毛病了。

人類中各人因地位時代與環境的不同，產生各人性情與能力的不同，但不能勉強他人與自己相同，也不能因他人的不同而加以歧視。

做父母的盡可愛惜子女，但不必勉強子女所不願的事物；做子女的亦不必以反對父母的一切意見以為榮，發明了汽車以後，步行者不必令其取銷；而汽車夫亦不能衝撞步行者。

在中國只曉得西洋有汽車，而不知西洋於行駛汽車以來如何的改革道路，如何的留意步行者的安全。在巴黎是汽車讓人，不是人讓汽車，這是大家知道的。可是，這發明傳到中國，就以為新發明神聖不可侵犯，橫衝直撞的在狹窄的小道上亂走了。

所有不同地位不同性情不同能力的兩個人，本不是仇敵，大家可以各不相同的並立，而且各司其事，分工合作，正是一個有機體所必需的條件。

一個人，耳目口鼻手足心肺腸胃，都是各司其事，決不因其各不相同而手挖眼睛口咬脚趾也。這是一個有機體能夠和諧的表現。

一個國家以至於整個世界，以造成一個有機體各司其事各不相妨為原則。

欲做一個好國民，有什麼偉大的發明，有什麼豐富的生產，自然甚好；但最低限度，必須有兩個條件：

第一是有一技之長，

第二是不妨害他人。

各人有各人的職司，不論是做草鞋倒馬桶在道路上掃除垃圾，都是同樣尊貴的職業，有這一技之長，已可吃天下人的飯而無愧。

但同時以不妨害他人為最緊要。

在偷竊殺害盤剝攻擊的人，以相互的仇敵為職業，這實在是人類進化的公敵。

附告　每次寫文，總以難得適應「青光」的一般讀者的題目為困。道德問題本非我所愛談，不過一時興感而已。

行街

予且

閒來無事在路上走，我們送他一個名字叫做行街。行街這個字也許不是說閒來無事的，譬如我們絲竹樂譜中有所謂「行街四合」「行街曲牌」等名目，就不是說閒來無事行街奏樂，乃是受人雇用的樂師工作了。不過外國兵到中國來的，無事時也許有一個樂隊行於中國的街上，新年，人們無事也許帶了鑼鼓行街敲打一陣，這總要算閒來無事行街之一種。還有像筆記中說紀曉嵐無事與其友人行經前門大街，各人強記兩旁店家招牌，歸來默寫。外國也有個名叫加興的，每日必與其子行街一次，有時只用一分鐘光陰，歸來各自書寫行街之所得，印象以為比賽，這也是行街之一種。還有約翰穆勒無事必與子行街，專談學問，這也是行街之一種。此三種雖同為行街，其性質則各各異，第一種是樂師，只有他們按照行街之曲奏與街中人聽，樂師供給而無取得，第二種人是以街為對象，盡取之而藏於腦，只有取得而無供給。第三種人簡直與街或街中人毫不發生關係，差不多可以說並無供求關係在內的。平心而論，第二種人最好，第三種人最不好，如今行街的人很多，自己何妨一問應該歸納到那一種去呢？

孩子話

露法

㈠

天空裡的飛機聲音愈變愈大，因為牠愈飛愈低，頂小的孩子被這大聲震得呆了，第二個孩子雖然聽得是飛機，卻被邊大聲嚇的哭卜來。我前去站在她的旁邊，撫慰她，要她莫哭。她說：『飛機要丟炸彈的！』她的姊姊才八歲，也在一旁撫慰她說：『不會丟炸彈的，這是中國飛機』。我便問她：『那一國的飛機會丟炸彈呢？』第二個孩子含着眼淚搶着說：『小日本的飛機頂狠，頂喜歡丟炸彈下來打死我們中國人』。我又問：『這是那一個說的呢？』她又搶着說：『是×先生說的。』

我想：現在小學校裡都想提高小學生抗日的精神，而結果卻提高了小學生畏日的精神，竭力描畫敵人殺戮的殘酷，不曾說到自家殺敵的壯烈，不過長他人之志氣，滅自己之威風。現在的小學生即將來中國的主人翁，倘若想到日本就畏懼，那才真是亡無日矣。

㈡

孩子們不知怎樣把『打倒』兩個字寫得很好，因而滿牆壁上都看到『打倒』兩字。女僕張媽，得罪他們了，他們便在壁上寫出『打倒張媽』的標語。張媽並沒被他們打，更沒被他們打倒，可是他們卻因這一寫減少了胸中的氣憤不少。

『你們為什麼要寫打倒張媽呢？』我問他們。

『張媽罵我們。』大孩子回答我，同時努起嘴來，這是她氣憤的表示。

『這樣就打倒了張媽嗎？』我又問。

『她罵我，我就寫。』她真所答非所問了。

過後我又問她：『你的媽媽不也是常常罵你們，你們怎麼不寫打倒媽媽呢？』

她回頭看看坐在一旁的媽媽，低下頭來半晌不作聲。末後，她才低低的說：『媽媽還買糖果給我們吃哩！』

只要有糖果吃，便不寫打倒媽媽了，於此可見糖果的力量。

中秋之夜

秋

鄰家家爆竹聲響遍了弄堂，香斗中的烟霧在空中繚繞，雖然雨在不住的落中，雲中月亮遮沒着，我知道中秋節卻是今夜。

異地作客，到節期總免不了有點想家，『每逢佳節倍思親』，在一個富於感情的人，這是千真萬確的，在外飄零慣了的我，到今夜總也有一點悶煩被激起啊！

衖外雨聲滴篤，一陣陣地打入我的心，房東家的麻將牌，增了我的煩悶，我這無月的中秋之夜，我想起了兒時，我記起了故鄉，我記起了我的母親，我記起別家那一天的中秋。

故鄉六年沒有回，母親墓上草恐怕有了人深了，年年飄零流浪的流浪，為他人作嫁衣裳，讓血肉給資本家搾取，有年、沒有節，沒有錢能回得故鄉，沒有顏回得故鄉，也沒有時間可以回得故鄉，連母親最後一面，也沒有見着啊！

曾記我別家時，也是那一年的中秋節第二天的早晨，母親含着一包眼水，卻特別預備些果餅，裝出很愉快地神情來度着這一個佳節，因為她的愛子要遠別她膝下了。

這夜月很好，庭院中照徹着一片光明，一張方桌上，擺滿了水果月餅和藕，曾弟和雲妹在幫着母親端盤子，點香和臘燭。

我坐在一角，呆望着那顆圓得如同月餅的皎明的月，默默無言地想到一切，明天我就須別開故鄉了。那白髮的母親，母親曾弟雲妹，都得離別了。我靠在她身邊二十年，到今天，也要分散了。這比什麼都慘亂，比什麼都悲傷，這是社會掠奪了我，從她懷中離開了。

母親燒好了香，都走到我的面前來，撫着我的頭髮，露着笑容，叫我吃月餅，我抬頭望着她的面上，那兩行為愛子惜別的老淚，掛在她起皺的頰上，月光射着有亮晶晶的兩顆，我心中似一陣絞痛，我不致望，我沒有勇氣再抬頭，我抱着我那年老的母親，我倒在她懷裡哭了，什麼前途，什麼奮鬥，我要犧牲：我不忍使愛我的老母傷心。

母親的淚，滴在我的手上，卻勸我說：『兒啊，莫哭吧，你祇要為我爭氣就够了，離家又怕什麼？我祇要命長，我總可享你的福的。乖乖地，涼熱要小心』母親說到這裡，也有些嗚咽了。

月兒照徹在庭院，蟋蟀不停地鳴，雲妹和曾弟在那兒搶栗子吃，我和母親相對無言。原來這是最後我們母子的生離，又誰知這是和母親最後一次語晤面，自那次離鄉到今天已是六年，所過中秋也就有六個了。年年月圓，我的心是破碎，年年人家有佳節，我卻仍是四處飄流，這中秋節，這愁腸。何日能使我愉快些呢！

第二段　重逢　（二五）

客廳裡好像墓場上一般沉默，充滿着窒息而嚴肅的空氣。幾個年紀大點的人，像石像似的屹然陷入於悲痛的沈思。女主婦雙手支着頭，眼睛空虛地凝着偉大無垠的夜空，好像是在回憶着童年的美夢——一切青春的，美麗的，歡樂的，陰影似的掠過她的心，接着便是永遠的消滅了。

燈光再亮了起來　麗瓊像天使一般笑着，眼睛裡是一種溫柔的憂傷。心理學家在用手巾拭眼鏡，老醫生在睢着老鼠般的小睛眼，歷史教授還在用手摸着他那尖尖的下巴，只有那個活潑的法國人，興高采烈地跳着，拍手着，叫着：

『Tres fien! Tres fien mademoiselle!』

麗瓊用手掠一掠頭髮，半斜着袋腦，很有禮地笑着。

壁上的電話鈴叮叮地響着，將全客廳的人再帶進現實的世界來。女主婦站起身跑去聽電話，有病人要來請醫生。於是客人們都在準備散開了。

『密斯李，』在分手的時候，女主婦這樣說，『我希望你常常來。我們每星期日都有茶會的。還有你，林律師，你總會跟着來的吧。』

我握握女主婦的手，斜斜偷看麗瓊一眼。麗瓊將頭一仰，臉上又是那種難於接近的高傲，裝做沒有聽見似的。

從燈光燦爛的客廳走進香暗的花園，迎面一陣涼意的夜風帶來了花的香味，從噴水池旁邊走過，滿池子是月光的影子，那座裸體的女石像，還是不知倦於微笑着。

紀巴黎中國美術展覽會（五）

徐悲鴻

黎明報 Aube 五月廿一日　作者敢紺顏 Ragmond Guoyer

題名：「中國繪畫」

前略……宜得僕姆美術館近所表現(指中國美術)竟能勾引無數參觀者，不僅以其為本季時事之一，實因一般中國美術之後覺者，從中出來，無不被其驚駭被其眩惑也，日本美術與吾人之親密，恰等於中國美術與吾人之疏遠，蓋世間無人不識日本之印畫也。Estampe 中日之美術區別甚大，倘欲混為一談，乃大謬誤。蓋日本之美術是輕的，架空的，有詩及新鮮之印象的；中國美術，則其壯麗之氣象，所重在精神，而不在物質，又是抽象的，恰與此巍然不動之佛，踞脚跟，張其長眼，俯視人之朝拜者相契合，雖然如此，但中國美術，對於人生問題，又能寫實，如使多葛爺所藏之「狂飲圖」及魯勿爾美術館所藏之「佛身給戲獅圖」是也……(中略)……中國近代美術家乃印有莊嚴美術的過去之後裔，而為諸大世紀(指唐宋元明)之高傲與威榮所壓服者，然能恪守成訓，用同樣之法則，繪同樣之題目，是又善繼其血統者也。茲取其最能代表者為證　如鄭曼青，方藥雨，黃賓虹，徐悲鴻，呂鳳子，王一亭，張大千，張聿光，齊白石，鄭亭頤，陳樹人諸君是也。蓋以中國之現狀，對於美術之出產，頗非良善之時期，彼等竟有如此之作品，吾人絕不可忽視之。可惜歐洲之影響漸漸浸入，即方體亦傳去，此雖無害於已仕之盛世　然實可使吾人漸漸地失其古傳之愛，中國近代美術諸公，固已知之甚深，而又覺其能克制……者也。……

巴黎晨報(Le Matin)Lexposit en d at chi Pog aunus e duyn de Paume(le Hmi 1933)

入昨日在宜得僕姆美術館開幕之中國美術展覽會，見各壁懸掛着繪於絲或綢的畫，略加意視，即可明此等繪畫異於他者，蓋吾人覺其有顯著的觀察，細緻深淺，及獨創之特質，及天賦之圖案意味也。此中國古畫之珍貴標本，使吾人對該展覽會之驚異，遠東藝術家如表現自然，及觀其近代作品，使人得見其深刻的變遷　而現代中國畫家，已有採用歐畫者，該會是中國藝術之偉大的啓示我歐洲藝術家藉此將引起一個新的創造慾。

超然獨異別樹一幟的
美女霜
質料純潔 濃香撲鼻
為現代化粧品中之傑出
雙十節起
大贈送十四天
凡購大號美女霜一瓶或二號二瓶均贈送本藥房半磅裝西美雪花粉一瓶 多則類推批發不在此例
價目 大號每瓶四角半 二號每瓶二角半

上海 大和公司出品 九馬路棋盤街 大陸藥房經理

王開照相館
南京路三〇八號 電話九一一四五

五洲乳白魚肝油
用特製最新機械乳化完備。
依據藍色反應法精密測定。
味美無腥 易於消化 含量充足 功效準確 定價特廉 歡迎試服
五洲藥房發行
各埠藥房均售

移家而舍其妻
世人力謀強身而不服奧新是移家忘妻捨本逐末之道也
奧新含維他命最多故滋補力最大允稱全世界第一補品 雞蛋之滋補 魚肝油之壯身 維他命之補腦力壯精神 鱗之補神經 鈣質之養骨髓 惟奧新均能收羅而實現之 故為肺癆及虛弱病人愛美保健仕女及小孩之第一內服補劑

奧新大瓶縮小之圖 各大藥房均有出售
中國總經理 上海德商禮和洋行

時事新報

中華民國念二年十月十五日　星期日

今日本刊一大張　本埠隨報附送不另取資

THE CHINA TIMES
LOCAL SUPPLEMENT
（本埠附刊）

館址上海山東路二二四號
電話九三二三五至三六（四線轉接各部）

國慶以後的感想

劉修如

國慶那天本想照例說幾句話，寫一點兒感想：可是後來一想，這天說話的人一定很多，也許不免有許多雷同之處，不如不響，看看人家的吧！果然，早起看報，厚厚的一疊，讀了半個多鐘頭，各種各樣的感想都有了，大抵目觸現狀的悽慘而傷感地於今日的國慶的，是彼此的共通點，不過有的是感嘆現狀而鼓舞未來的，也有傷感幾聲，說幾句幽默話就沒下文了的。中國到了今日，徒然嘆氣也是沒用，中國未來的生命，還是寄託在有遠進的生命力，有充分的自信心者的身上。說的人不怕其少，幹的人不怕其多。

國慶日一天過去了，在報紙上引人注目的有四件事，有了這四件事，今年的國慶也已經不算寂寞。然而，也是因為有了這四件事，我才有這「過了國慶日的感想」。

這天，市府新廈舉行落成典禮，江灣道上，『車如流水馬如龍』。在飛機翱翔，軍樂悠揚聲中，萬頭鑽動，蹻蹻一場，這是大上海計劃實現的初步，也是上海空前絕後的盛典，誰人處此，能不歡天喜地？不過，市府新廈之所在，也就是去年淞滬之戰的戰場，現在我們從上海去觀禮，經過天通庵虹口公園轉角的地方，曾否看見雄偉堅實如砲台的日本新築大兵營？我們有大上海計劃，人家也有了大上海計劃，究竟誰的成功？還有待於我們的努力，這是一件事。

市社會局主辦之第五屆國貨運動過，也是這天開幕，參加的廠商有一百五十餘家。汽車遊行，飛機散傳單，備極一時之盛，我又因此想到，年來「國貨運動」「國貨展覽」這一些，已經看到不少，然而總是運而不動，展而不銷。仇貨在中國，不運動，也不展覽，也不能登廣告，獨能不脛而走，為之奈何？這又是一件事。

第五屆全國運動會，這天在首都開幕。紫金山下，二千餘男女健兒，龍驤虎躍，幾千萬人爭看健美英雄，全國各報紙為之占了大半張，要算為今年的國慶日增加了不少光彩。尤希望在這樣精神奮發當中，提起國民的勇武精神，一洗東亞病夫之誚。但不知這二千餘健兒，能否為國家民族善用其雄健之身軀，而不常着眼於銀製的錦標？看運動會的國民，能否聞風起舞，而不以此當作海京伯的馬戲看？這是第三件事。

最後第四件事，說來想大家都高興，就是現在在上海大出風頭的海京伯馬戲團，他應順我們的心理，特於是日加演一場，聽說靜安寺道上，車馬較是日江灣路上尤多，而且擁擠得跌死了人，可見雖然是國難，而上海人的興致還很不錯。國慶日應當快活，原也應該，不過倘然海京伯早來一點，在「九一八」，誰說看的人不是一樣多？

今年的國慶日，有了這四件事，確已够熱鬧，而且有三件足够我們慶祝。不過，在熱鬧中，不要忘去記住我們的環境！鼓舞我們的未來！嗟嘆唏噓倒也用不着。

鴻翔時裝表演的一瞥

錢台生

火的花，夜的眼睛，都市的火炬，夜的赤練，霓紅燈與紅綠的交通燈，在靜安寺同孚路的轉角上，撒着幻迷的夜，對着熱流都市之街眨着眼睛。

騷動迷亂的都市街頭的行人道，鴻翔公司扎着花彩，亮着火紅的赤練，我趕上那兒，剛巧是四點鐘，踏進門，那女人的行列，那秋色裡新裝，由那花紅那鮮紅脂膠的嘴臉，紫綠旗袍外面罩上了紅的黃的綫衫，除了那狹狹的一條走道，兩旁小桌的邊上，坐的是那小的，尖的，高鼻子，罩着秋天女人呢帽的白色婦人和姑娘，桌上，有的是巧克立，軟糖，蛋糕和點心，那彩色粉紅的「康麗色」瓶花，對襯着這些嬌紅艷麗秋天裏女人的鬢角邊上的脂紅。

從正面展開去，搖着路，擠着身體，那劃着粉紅脂紅嘴臉—一切女人的輪廓，那窈窕的，細的腰肢和黑色軟緞的高根鞋，那誘人粉香的勁兒，那迷亂的清脆女人的細碎的樓，那顫動在女人肩膀上的銀色黑色的耳墜，笑哪！秋天裏的女人！

那白色人種，露着高貴驕色的太太們，歪戴着咖啡色呢帽，頸子裏圍着棕色白毛的狐裘，手裏拈着一塊「阿美利堅」的巧克立糖，塞進那張白牙齒的小嘴裡。

頭上，大的電風扇，張着牠的膀子，荷葉燈向白閣的人羣裡，洒下了乳色銀質的光。

是時候哪！有人要看客們讓出一條路來，要由那垂着黑色幕帷寫着「鴻翔公司時裝表現」的幕前一直通到那樓梯上，還是沿走道的兩面，紅色的瓶花和巧克立糖與西點，椅子上，坐着的，自然還是這些貴族小姐與太太，白色的與黃色的，嬌艷的與脂粉的。

胡蝶小姐出現了，黑的光亮的頭髮，笑啦，一個小渦渦兩條黑色長的耳朵，顫抖地也在笑着啦，身上，是水藍的，綢的半西式的新裝，加着坎肩，四邊繡着花。有人喊着啦！行開幕禮！

繁華令由幕後顫動地輕脆地撤向熱流的四空，騷動的羣衆的語聲，輕碎的女人的笑，都由顫動的樂聲裡，靜止了。

黑色的幕帷，由胡蝶小姐拉開來了。

音樂顫聲地伴奏，在人叢裡留着一條狹狹的走道上，第一個是黃白英長衣垂地，披着銀質的坎肩，由花香粉香的人羣裡，淺笑地顫動着腰肢，那麼嬝娜地窈窕曼步地由火的熱流裡，由幾百對姑娘和紳士們的眼睛裡，由走道上，走上樓梯，她，第一個時裝，在那乳色銀光裡，滑溜過去了。

第二個，第三個，那白色的婦人，莊重的婉曼的姿態，披着那絲質的紅的黃的長衣，過去了。

那迷着頭髮，眼睛裡，也畫着黑圈圈，圓的豐腴的臉和那渾圓肉感的腰肢，那是談瑛！她顫動着她那婉曼豐腴的腰肢，張着她那像睡眼惺忪黑圈圈的眼睛穿着黑的絨的坎肩，垂着長可及地西色的長衣，輕盈淺笑而又肉感地由火熱的人的屏障裡溜過去了。

第四個，第五個，有我們婉曼的姑娘，有白色人種，高大莊重的異國的女兒，那火紅，那淺黃的那黑絨的半裁的短衣，那皮的狐裘的大衣，黑色軟緞的高跟鞋，褐色軟緞的高跟鞋，那大腿上肉色黑絲襪上的直線，那鬢角邊上貼着火紅的花，那顫動的銀質黑色的耳墜，姑娘們屏息着，玫瑰的嘴瓣兒也屏息着。

音樂一次一次的顫動的輕醉的酒向姑娘們紳士們的心口兒上，散在那乳白熱流的四空裡。

這貴族之家，還有閑階級者的彩衣霓裳圖！

白色的光，剎那的米光燈，在拍着照哪！

完啦！人是一對一對的在散着哪！顫動輕醉的樂歌，伴送着嬌紅艷麗的小姐們，投向深迷火紅赤戀之夜裡。

正告白濁病家

樂的能

急慢新老白濁 惟有速服德國樂的能 利尿鎮痛 殺菌斷根 否則遺害難免 終身不發 請認正「樂的能」 著名藥房均售

樂的能主治：淋濁腫痛　急慢新者　醫藥失效　五淋白濁

樂的能特效：利尿鎮痛　消炎退腫　殺菌淨毒　斷根不發

上海漢口路中新星西藥行遠東獨家經理

「熱血丹心」突遭禁映

雲

霞飛路國泰大戲院，原定今日（星期日）起，開映烏發歷史愛國戰事鉅片，「熱血丹心」(Yorck)。該片背景富麗，情節慷慨激昂，惟昨日法租界當局檢查時，認此片有侮辱拿破侖處，特予禁映，並定星期三日再行檢驗。

從上海到無錫

—處處燃着『烈焰』—

先超

藝華影業公司彭飛胡萍主演，胡銳導演的『烈焰』，全劇以大火燒為背景。經於雙十節日乘市政府的新址落成典禮，上海市救火會表演時，開始攝製大火燃燒時救火會員灌救工作，由彭飛參加表演，翌日，復假上海公司的影場拍富人之家的一幕，是胡萍，陳競芳，浦仙攝影三人的戲，彭飛雖然沒有戲，却也到場照料一切。昨天上午八時，更由導演胡銳帶攝影師汗洋等一行人趁特別快車赴無錫，拍『烈焰』中的採桑場面。當在無錫天主堂普濟橋地方，借得桑田數畝，僱採桑女數十人，工作至傍晚，始告完事。當在攝製的時候，由侯楓邀請無錫各報記者前往參觀，因之無錫人士，對此陌生的藝華影業公司，發生好感而有深刻的印象。

現在，經上海到無錫，處處都燃着了『烈焰』！

「烈焰」的一幕陳競芳飾愛嬌的小娘

每日一誌

國綢展覽會
今日實部頒獎憑
得獎廠商五十七家
地點在商會常會室

本埠四團體聯合舉辦之中華國產綢緞展覽會，業於九月一日閉幕，對於各項出品，由審查委員會開始審查，評定等第，擇尤呈請實部給獎，茲悉獎憑已由實業部頒到，特定今日在市商會三樓常會室發獎，秩序如下、㈠振鈴開會、㈡向黨國旗及總理遺像行最敬禮、㈢主席恭讀總理遺囑、㈣靜默、㈤主席致開會詞、㈥會長訓詞、㈦會長給獎、㈧攝影、㈨茶點、㈩散會、得獎各廠名單錄後、振業、維記絲織廠、麗和絲織廠、羅振源綢廠、綢莊、震寰電機絲織廠、悅昌文記綢廠、金龍綢廠、千義豐和記、美文電機絲織廠、久豐號、泰來電機絲織廠、生綢廠、協成綢廠、勤業綢廠、安綢廠、寶豐綢廠、惠霞綢廠、潘和懋祥記綢莊、同昌辛廠、豐織印綢廠、慶綸綢廠、達昌電機織廠、雲裳綢廠、烈豐絲織廠、大康綢莊、錦雲綢廠、慶泰綢廠、龍翔織綢莊、四達綢廠、唯一織廠、晴蘭美術社、大公公司藝術部、晉益綢廠、經綸公司、興業織綢廠、慶成綢莊、麗生絲織公司、勤益絲織廠、緯康綢緞公司、寰旦絲織公司、振亞織物公司、雲林絲織公司、上海印花綢莊、華華公司、大新綢緞局、美亞織綢廠、華新印染公司、天福綢廠、聚源綢莊、昇記綢莊、永慎昌綢莊、義昌春綢莊、春記正綢莊、源記盛綢莊、鉅泰記綢莊、汪永亨綢莊、啟文絲織廠、廣昌成綢莊、永興昌綢莊、汪益昇綢莊、一新綢莊、

煙兌業公會通告貼足印花

並勸勿進冒牌捲菸

本市烟兌業同業公會、滬南辦事處、前日因牌照稅所、將同業應領冬季牌照稅款、均被扣留勒加徵收、致起糾紛、該處據報後、即經召集緊急會議、所定辦法、暫不發表、又有不肖之徒、近多僞造仙女牌等各牌捲菸甚多、私向南市等之同業兜銷、無知受較小者購進、被害處罰者已不計其數、十月七日准市商會函知、印花稅局於本月起、舉行抽查印花、希即轉知同業、凡簿摺票單等一切憑證、實貼印花、勿稍隱漏、致干處罰、等因到會、轉達查照、通告同業、一體實貼、以免受累等由到處、為特頒發通告、即希各號注意、對於店內各種賬簿、各項經摺、發票草單、菸酒牌照、以及其他一切出入銀錢收據、務各照章貼足印花、勿稍偷漏、致受重罰、再聞近不肖之徒、偽造各種冒牌捲菸、私向各店兜售、各店無知誤進、致被稅所查獲、受罰之戶頗多、特再警告各店、對於來店兜銷、散裝無印之烟、切勿貪圖便宜、須知今日買進、明日即被查出、賺錢不滿千文、罰洋須要數十、所得不償所失、何苦為人利用、本會維護同業、不憚諄諄告誡、務希各自注意、

國貨產銷公司組設計研究會

聘丁廷標等為委員

市商會主席王曉籟、全國商會聯合會主席林康侯、及實業界鄔志豪等發起之中華國貨產銷聯合公司、籌備以來、頗得社會人士之同情、軍政商界加入發起及贊助者、極為踴躍、截至昨日止、發起人已達一百八十三人、贊助人已達一百五十二人、各界認定股額、計三十萬元左右、並已呈准社會局備案、籌備漸告就緒、該會為謀產銷雙方進行迅速起見、爰組織設計研究委員會、聘請留英經濟博士丁廷標、新聞報館編輯朱羲農、及實業家吳覺農、李萬里、曹國華、林萬琅、任矜蘋等十餘人為委員、於前晚假四馬路致美樓、舉行第一次會議、到丁廷標等七人、席間對於該公司組織綱要、營業計畫、及進行方針等、均有縝密之討論云、

昨日上海賽馬成績

第五屆特別賽

馬　騎師　磅分　獨贏　馬位

▲第一次老馬跳浜賽一圈半共十五匹馬起步
㈠地淡拉脫 Dandylight　意馬拉
㈡及姆美脫蘭 Jim Maitland　美登
㈢勃來克潑林司 Black Prince　司拜克
頭馬勝五乘　二馬勝三乘
㈣山代拉脫 Sandy Light　皮爾勒
㈤曼來開特 Merry Kin　胡爾登
分頭獨贏九十五元二角　馬位㈠十八元㈡十一元六角㈢八元

▲第二次二等馬賽一哩共十一匹馬起步
㈠抱來特 Beau Lad　泡脫亨
㈡司曲來脫府來許 Straight Flush　求大
㈢派來的克拉夫 Piratic Life　美登
頭馬勝一馬頸　二馬勝一乘
㈣衣來克新衣夫 Election Eve　麥雪而
㈤惠定衣夫 Wedding Eve　雷蒙
時間二分九秒二　最後一掛得三三秒二
分頭獨贏十九元六角　馬位㈠七元四角㈡七元二角㈢十一元

▲第三次三等馬賽七法郎共十四匹馬起步
㈠特羅夫司 Dreing　納特
㈡喬來惠司脫 Jolly Westerster　泡脫亨
㈢雷特司雷 Red Start　牛葛卜
頭馬勝一乘　二馬勝數乘
㈣立去蒙派克 Richmond Park　金
㈤那華司脫 The waster　哈利司
時間一分四七秒　最後一掛得二八秒四
分頭獨贏十三元八角　馬位㈠七元六角㈡八元二角㈢十四元二

▲第四次三等馬賽一哩共十三匹馬起步
㈠雷狄 Reddie　美登
㈡雪而文 Silvern　亞石里
㈢勃力倫來特 Brilliant Lad　泡脫亨
頭馬勝四乘　二馬勝一乘半
㈣姚祀抱汗 Yankee Boy　哈利司
㈤歐來 Ugly　哈格惟
時間二分八秒三　最後一掛得三四秒四
分頭獨贏八十二元四角　馬位㈠十三元八角㈡十元八角㈢六元六角

▲第五次新會搖馬賽三挂得共十四馬起步
㈠托辣茄 Tolhea　華特
㈡非目脫 Phidget　麥雪而
㈢色勃山代 Subsidy　泡脫亨
頭馬勝三乘
㈣惠立惠司甘 Willy Whsky　納特
㈤考利飛司 Dorry Fister　好其門
時間一分三五秒　最後一掛得三三秒一
分頭獨贏念四元二角　八元　馬位㈠十元㈡六元㈢六元四角

▲第六次新搖會馬賽一哩一掛得共十三四馬起步
㈠開吐 Kyoto　求大
㈡生姆新 Something　及哈利司
㈢英凡克士司 Invictus　泡脫亨
頭馬勝二乘
㈣近納先那 Geneisenau　李白
㈤拍果特 Pagoda　其克明
時間二分五一秒四　最後一掛得三三秒一
分頭獨贏念六元六角　馬位㈠七元四角㈡十元四角㈢六元六角

▲第七次新搖會馬賽九法郎共八匹馬起步
㈠老而皮色根 Royal Bee II　納特
㈡勃來克鮮浦 Black Sheep　泡脫亨
㈢聖老司 St Remis　牛葛卜
頭馬勝一乘
㈣抱愛勿倫 Boy Friend　亞石里
㈤齊太 Theta　泊落克司
時間二分二八秒一　最後一掛得三三秒
分頭獨贏十七元二角　馬位㈠九元四角㈡九元四角㈢十五元八

▲第八次一等馬賽一哩一掛得共六匹馬起步
㈠山代 Sandy Lodge　克拉克
㈡色勃立蒙 Sub-Ribbon　納特
㈢愛定巴羅卡色而 Edinburgh Castle　牛葛卜
頭馬勝一馬頭　二馬勝二乘
㈣蒙脫納 Montana　帶哈利司
㈤萊甘蒙 Lucky Moon　及
時間二分四四秒四　最後一掛得三一秒一
分頭獨贏念九元八角　馬位㈠六元四角㈡五元四角㈢六元六角

▲第九次三等馬賽十一法郎共九匹馬起步
㈠考來其 Courage　華特
㈡勃去 Back　雷蒙
㈢孝來克凡而文 Black Velvet　牛葛卜
頭馬勝三乘
㈣格來脫 Glen Doehart　納拜克
㈤勃利是蒙 Breezy Morn
時間三分一秒四　最後一掛得三一秒四
分頭獨贏念元四角　馬位㈠十三元四角㈡十二元

▲第十次老馬拍賣賽七法郎共十四馬起步
㈠愛克雪蒙 Exquisite Morn　司拜克
㈡白脫而門 Battlement　李司脫
㈢軋來拉府 Great Life　李雪而
頭馬勝一乘　二馬勝一乘
㈣馬休阿 Rushawag
㈤芬乃反司 Funny Face　華
時間一分五一秒　最後一掛得三三秒
分頭獨贏十八元六角　馬位㈠八元四角㈡十元㈢八元八角

今日引翔鄉賽馬預測

下午一點鐘起步

第一次新搖會馬賽五法郎
㈠果時香司 Good Joss
㈡梅 May
㈢吳興 Wooshing

第二次老馬拍賣賽一哩
㈠反險好克 Fairy Hawk
㈡惡乎府而生 Awful Sun
㈢凡雪老歇浦 Viceroyship

第三次新馬半力賽一哩
㈠惠脫及司脫 White Jester
㈡紐補司 New Force
㈢地別軋哈拉 The Big Horn

第四次四等馬賽七法郎
㈠蒙脫愛而不司 Mont Alps
㈡反呼克老司 Fiery Cross
㈢恩伏歇浦 Envoyship

第五次三等馬賽三掛得
㈠慢來道 Merry Doer
㈡浦口 Pukow
㈢恩扭雪賽雷音 Abyssinian Plain

第六次二等馬賽七法郎
㈠惠脫山此 White Sands
㈡潘不力克阿破士登司 Public Acceptance
㈢格林愛浦 Glen App

第七次新馬賽三掛得
㈠里快門脫 Requirement
㈡地買司 The Mare
㈢紐雪的 New City

第八次新馬半力賽一哩一掛得
㈠鈕阿米色根 Nouv Ami II
㈡慢來愛培 Merry Abe
㈢力得而鐵去 Little Tich

第九次四等馬賽九法郎
㈠阿魯納脫 Argonaut
㈡綏咩 Ivy
㈢地泡門 Department

第十次三四等馬賽一哩一掛得
㈠好司門歇浦白根 Horsemanship II
㈡胡音司 Wings
㈢果而亭愛羅 Golden Arrow

地址寧波路（即南京路新新公司後面）　電話九四五九〇號

新光大戲院

今天開映

下午二時　五時半　九時一刻

影壇好漢　唯一力作　喬治奧勃林

銀幕佳人格麗達妮遜精心助演

英雄主義鉅片

荒漠情刼

●力的表演●血的四濺●勇的展露●好的殺戮●戀的熾烈

輪船進口報告

▲昨日進口船（十四日）

新江天	寧波來	招商
甯興	寧波來	三北
綏陽	汕頭來	太古
江華	長江來	招商
溫州	長江來	太古
和生	青島來	怡和
新銘	天津來	招商

▲今日進口船（十五日）

瑞浦	長江來	三北
隆和	長江來	怡和
海甯	廣東來	招商
大名	大連來	太古
南昌	汕頭來	太古
新寧	青島來	太古
長沙	長江來	太古
鄂天	天津來	太古

輪船出口預告

▲寧波班

新寧紹	十六日	寧紹
新北京	十六日	太古
鴻興	十六日	達興
甯興	十七日	三北
新江天	十七來	招商

▲長江班

吳淞	十五日	太古
江華	十六日	招商
溫州	十七日	太古
清浦	十七日	三北
隆和	十七日	怡和
長沙	十八日	太古
建國	十八日	招商
江靖	十九日	招商
黃浦	十九日	太古
聯和	十九日	怡和
公和	二十日	怡和
武穴	二十日	太古
長興	二十日	三北
武昌	廿二日	太古
江新	廿二日	招商

▲宜渝班

寶和	十八日	宜昌	怡和
吉安	念一日	沙市	太古

▲北洋班

普安	十五日	青島	招商
阜生	十五日	威烟塘	怡和
順天	十七日	威烟塘	太古
綏陽	十七日	青島	太古
海祥	十八日	青島	招商
貴生	十八日	青島	怡和
定生	十八日	威烟塘	怡和
廣生	十八日	青島	怡和
通慶	十九日	塘沽	太古
盛京	念一日	青烟塘	太古
四川	念一日	青島	太古

▲福州班

萬象	十九日	三北
捷陞	二十日	怡和

▲溫州班

嘉禾	十五日	招商
廣濟	十七日	

▲瑞安平陽班

新瑞平	十五日	瑞安平陽	
瑞平	十九日	瑞安平陽	

▲南華班

和生	十五日	汕頭香港	怡和
山東	十五日	汕頭香港	怡和
龍山	十六日	汕頭香港	太古
新寧	十七日	廈門香港	太古
濟南	十八日	廈門香港	招商
浮生	十八日	汕頭香港	怡和
南東	十九日	汕頭香港	太古
新州	念一日	廈門香港	太古

▲汕頭班 / ▲沙海班

大慶	十五日		大通
志大	十六日		大通
鴻大	十六日		大通
大和	十七日		大達
志大	十七日		大通
濟陽	十七日	定石海	安
大華	念一日	定石海	安
台州	廿二日	定海	安
天暢	十五日		平安
大達	十六日		平安
大通	十六日		平安

外洋船出口期

▲外洋船進口預告

招商局
航期廣告

江華快輪　准於十月十六日星期一晚開往漢口沿途各埠
建國快輪　本輪電話八二一六〇　准於十月十八日星期三開往漢口沿途各埠
新江天快輪　本輪電話八三二六五　准於十月十七日星期二下午五時開往寧波
廣濟快輪　准於十月十七日星期二晚直放溫州
新銘快輪　准於十月十七日星期三下午十一時開往威海衛烟台天津
海祥快輪　准於十月十八日星期三下午十時開往青島

馬戲看客請注意

本行為便利德國海京伯馬戲看客起見，已在該馬戲場北面隔壁，即大華飯店舊址，特設一臨時車站—日夜服務，車資照舊，廿分鐘一元，每小時三元，

雲飛汽車行謹啟

電話三〇一八九

廣東 保爾安 三五商標

女界 保安丸

經來腹痛　或前後多少不調　白帶　血崩　閉經　暗病　久不受孕　調經種子　能醫萬病　保產安胎

每瓶大洋一元五角

注意　藥品不愈者可速服此丸，奇功立見，限過別家

此保安丸，治症極多，難以盡述，係用古方完全國藥秘製，衛生局化學字第一一四號證書，化驗全無毒質，如患一切經病奇難各症，本主人志在普及，保守試藥贈送，分文不取，如患經病，欲想試服，將此廣告剪下，携來總批發所，可取保安丸一服，當即奉贈，總批發所虹口東武昌路胡一記廣告信託社　電話四三二九〇

南京路永安、先施、新新、中國國貨公司、各大藥房商號均有出售

百老滙大戲院

提籃橋 匯山路　電話五〇九三二號

今天日夜開映四場

慷慨激昂普法大戰的信史！

全部戰事唯一歷史巨片

最後的軍隊

誓死不失寸土情願爲國犧牲！

時間 午十二時 二時 四時 七時 九時一刻　價目 小洋二角 四角　日夜一律 兒童半票

夏令配克

隨時入座 均可看全

靜安寺路卡德路口 電話號碼三一九八九

全滬第一高尚價廉專映佳片之電影院

每日三時五時七時九時一刻連映四次

新聞 選映絕頂名貴音樂 連續三大本

並重金租映偉大佳片

鴛鴦盟

座價 四角 八角 六角（七時半後） 一元 兒童半價

黃金大戲院

法租界八仙橋　電話八五六八〇

華僑女子藝術團，演空中懸架，魔術蘭花，新奇鼓子，同時開映浪漫滑稽片

戲妻記

時 五時 一九時一刻　價目 五角 一元

榮金大戲院

法租界康悌路東口　電話八五〇九六

聯華出品 卜萬蒼導演 金焰 黎灼灼主演

人道

時 一七時一刻 一九時一刻　二角 三角 四角

國泰大戲院

霞飛路邁爾西愛路　電話七〇七七二號

李嘉 考度戴 等合演細膩浪漫艷情名片

美人與黃金

『Big Executive』

講愛情等於做交易！

中國國貨公司特訊

中國國貨公司、（南京路大陸商場）應時貨品、非常便宜、如綢緞部之紀綿綺每尺三角半、漿香縐每尺西角八分、呢絨部之彩條路跎絨每尺二三角、花呢部之永不退色線綢自由布、每尺一角八分、蝴蝶呢每尺三角二分、均買一尺送一尺、文具部五〇開勃勃路自來水筆、每支六角、每套二元、服裝部、現成各式新裝、歡迎參觀、皮貨部珍貴名表、歡迎參觀、每日運到洋貨大盤、比眾便宜、飲食部熱盤風味絕美、九九商場日常用品數種、合家庭應用、概售九角九分、爲大衆所歡迎云

光華印刷公司專印簿記

本埠福煦路光華印刷公司、專印簿記、已有九年歷史、先後在杭州南京設有分公司、營業甚爲發達、近又在北河南路桃源坊三十五號添設門市部、陳列各種簿記樣本、歡迎各界參觀云、

信昌洋行開幕盛況

專售鐘表首飾之信昌洋行、日前開幕、各界前往道賀者、絡繹不絕、該行係前新新首飾公司主人陳彭年君等所創辦、專售首先運華推銷之世界美金鑽戒、價廉物美、爲現代最高尚最摩登之珍貴裝飾品、現因開幕紀念、廣贈各界仕女起見、附洋一元、即可得美金鑽戒十二只、地址上海四川路四十九號、

國貨展中九洲贈券

五洲大藥房所製各種家用良藥、化裝香品、醫療品等、均爲著名之國貨、此次西門文廟路國貨展覽會、觀者甚多、該公司爲優待參觀者起見、特備贈品券當場贈送、凡得此券者、購買九洲各貨、均有贈品優待、券上且酒有「三三香水」云云、

法國陸軍出賣舊物

駐滬法陸軍財務科、定于本月二十五日上午八時、在帝爾培路四百十二號法陸軍軍需處、（麥蘭營盤）及福履理路加理愛尼營盤、（砲兵隊）舉行拍賣下項舊什物、（一）帝爾培路出售、空木桶四百八十只、食物空箱五百只、（二）福履理路出售、舊黃銅八百四十基羅、舊熟鐵七十基羅、軍用活動竈一只、舊火爐四只、及各種桶類金屬等物、上項各物、現錢出賣、並加一手續費、

勝利牌賽纈膠發售

本埠大陸化學廠、最近發明一種勝利牌賽纈膠、顏色鮮明、凡數十種、爲各種器皿之裝飾、凡玻璃、皮革、紙張、絲綢、布匹、瓷器、原料等、均可應用、該廠以此種原料、行銷各處、並聘有經理技師、指導南京上海等處、以備六樓多人、[illegible]營業、數量不論多寡、凡向該行採購勝利牌賽纈膠者、均由該行技師盡力指導、保證成功、不收分文、俾失業者得以藉此自謀生計、並爲推廣營業起見、徵求各埠經理、每埠限一人、家閱詳章、附郵五分、限制三人、以示、

「金剛」今日開映

「金剛」（King Kong）爲雷電華公司巨片之一、片中之金剛、乃一身高九十尺、四肢粗闊之大猩猩、力戰飛機時、令人撟舌不下、主角爲恐怖專角費雷女士、今日起、在南京大戲院開映

氣象報告

徐家匯天文台昨日下午四時三十分氣象預告云、長江流域、及此間沿海、天空多雲、或陰暗、大致有小雨、台灣海峽及北中國海上、有新鮮時分風、菲律賓東之兩股颶風、顯向西北西方進、距呂宋北部甚近、一颶風中心地位、在晨六時、北緯十四度、東經一百二十八度之一百二十英里內、一股在北緯十七度、東經一百三十五度之一百二十英里內、風勁不詳、

昨日溫度最高七十六度又一、最低五十七度又四、去年同日、最高七十九度又五、最低五十七度、

光華大戲院

愛多亞路成都路口 電話三二五三〇

▲今天開映▼ 天一公司巨片 飛絮　每場加映　聯華公司攝製 現在南京舉行之全國運動會

（時間）三時 五時半 九時一刻　（價目）大洋二角 三角 五角 日夜一律

巴黎大戲院

霞飛路 [illegible]

大日夜表演（日）三時 五時半 七時 九時半（夜）　價目（日）四角 六角（夜）八角

爲國增光國際賽勝魔術大家

張慧冲

一九三四年式大套魔術

葉娟娟女士 助演

看過的朋友無不交口稱譽

心血腦汁金錢的結晶，神奇奧妙偉大的變化

極五花八門千變萬化之能事

上海大戲院

今天開映四場 三時 五時半 七時一刻 九時一刻　座價 三角 五角 八角 日夜一律

奇異怪誕人間創聞

首屈一指打倒一切的探險鉅片

洪荒歷險記

『Wild Women of Borned』

身入不毛之地　親歷無人之境

南京大戲院

愛多亞路 電話九二三三 / 二二三八四號

今天日夜開映（日戲）十時半 二時半 五時半（夜戲）九時一刻

洪荒時代之巨獸蹂躪紐約！

打破全世界電影業的一切紀錄

金剛 猩猩王

『King Kong』 with Fay Wray

千古奇觀　曠世偉構

新世界

門票每位大洋一角

日戲 伏天保 張志金 朱小樓 張慧卿 楊菊笙 鮑上蘭 孟雲卿 王樊良 韓君卿 劉艷華 董燕飛

夜戲 余國英 劉志奎 朱素林 王雲卿 張志余 朱小樓 鮑慧麟 楊上英 孟菊年 趙樊卿 伏君良 劉天保 董艷華 俞燕飛

大名府 全本　頭本天寶圖

九一八話劇社 禮拜堂（日）　婚變（夜）　王魁負桂英

雅歌申曲 朱剛 秀娥 泉根（日）五六本 王三姐（夜）九十本 花計

紹興戲 秦月峰 全本生死牌（日）　二本同盟（夜）

中央大戲院

地址六馬路西雲南路口 電話九二七八〇號

時間 二時半 五時半 九時一刻　價目 樓下三角 樓上四角 月樓六角 大洋一律

派拉蒙公司有聲武俠巨片 大明星施各德傑作

情戰

今天加聘 上海第一次表演 武技家跳舞家共同登台 一九三四年式

歌舞武技

北京大戲院

北京路貴州路口 電話九四一一〇

今天日夜開映：日戲二時半 五時半 夜戲九時一刻

笑痛肚皮的香艷滑稽聲白鉅片

惠爾勒 何爾塞 主演

桃花亂放

PEACH O' RENO

價目小洋四角 六角 九角 日夜一律

華德大戲院

虹口東熙華德路中 電話 [illegible]

今天開映四場 三時 五時半 七時一刻 九時一刻　座價 小洋二角 三角 四角

明星影片公司出品 艾霞 孫敏 主演

現代一女性

女界購票一買一送攜帶兒童兩名爲限

大光明大戲院

靜安寺路跑馬廳畔 電話三二二二二

今天開映（日）二時半 五時半（夜戲暫停）

西席地密爾

絕粹現代化的新偉構

七位新進明星演員五千人合演

Cecil B. DeMille's

『This Day and Age』

熱血如沸的青年男女，痛心社會的黑暗，不惜犧牲一切，作掃除痞棍運動，雷厲風行，驚心動魄

是本年度第一名鉅片

融光大戲院

海寧路乍浦路西首 電話四二〇三三號

今天開映 一時 [illegible]

海陸空軍愛國戰事鉅片 勞勃蒙高茂萊 新傑作

熱血雄心

HELL BELOW

宣傳武力抵抗　提倡軍事教育

卡爾登影戲院

靜安寺路派克路口 電話三五五三五號

今天開映（日）三時 五時半（夜）九時一刻

埃第康泰偉禮

空前未見的裸舞浪漫滑稽鉅片

戇大女婿

Eddie Cantor in 『Palmy Days』

女游泳池中鶯鶯燕燕任何人觀之均將銷魂

浙江大戲院

浙江路四馬路 電話 [illegible]

時間 三時一刻 五時一刻 七時一刻 九時一刻　價目 大洋二角 四角

今日開映

平民化的快樂天使

王先能 江笑笑

第一次親登銀壇傑作

到上海去

氬氣泡大減價

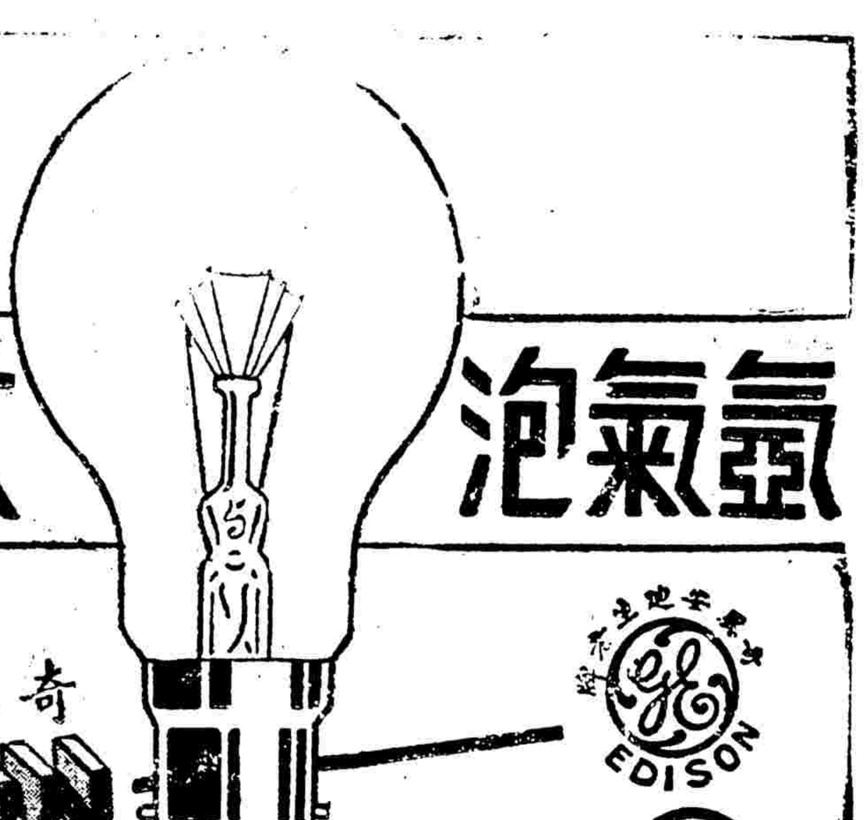

奇異安迪生 EDISON

亞司令 OSRAM

飛利浦 PHILIPS

廿五至一百五十瓦特 清光或磨沙 一律減價

奇異安迪生亞司令飛利浦三種老牌氬氣泡（即哈夫泡）爲氣泡中之最精美者具有下列特色

(一) 發光明亮、勝過同一瓦特之真空泡、且始終如一

(二) 功效更大、能受極高熱度、特製燈絲

(三) 堅固耐用、經濟無比、既具上項優點、又特別廉售、最爲經濟

購時請指定老牌奇異安迪生亞司令或飛利浦氬氣泡、勿受冒牌劣貨之欺

各電料店均有經售

德國
海京伯大馬戲
世界馬戲大王
首次來中華表演
節目舉例
老虎跳穿火箍—奇！
海獅鼻頂皮球—妙！
灰象走圓滾桶—神！
力士演三上吊—怪！
每次十六幕一次演完中間絕無停頓
地點
靜安寺路大華飯店舊址
（由戈登路進）
時間
今日星期加演一次 二時半
五時半 九時一刻
（注意）平時每日演二次 日場下午五時半 夜場九時一刻
價目
六角起至五元（頭二等座位均甚
佳包廂特座當然更好）
戲券
南京路一一六號謀得利洋行預購
或在馬戲場售票處購買 馬戲場
電話三二一九三六
獸苑
每日上午十時至下午七時開放明日
（星期一）起以後僅開放至下午六時
爲止 參觀費成年五角兒童二角
預告
明日（星期一）起以後每日上午十一
時在獸苑中
舉行喂獸大觀猛獸五十餘頭
爭啖全牛狼吞虎嚥煞是好看
CARL HAGENBECK

上海游藝演員廣告

張素蘭
陸奇希 希奇
星期園 男女合演
王一飛
精神團 張治兒
古派戲法 王德岩 大套全新背景魔術 文明喜劇
陳昌浩 南詞大家
蔡月英 笑英 華和
趙希希 丁怪怪 電話八九六 啼笑姻緣
施春軒
莊月娥 海泉
錢鳳第
裴揚華 清滿
筱桂蓀
人傑社 四明聯合
朱寶興
魔術 趙中山
白玉泉 打棚戲 三班合演
二班合演 王金台 文 獨脚戲

邱聘卿 翠花 拉戲大鼓
王筱新
夏秀英 珍 獨脚戲
朱堯坤 宣卷 啼笑因緣
程笑亭 管无靈 電話八三一七六號
丁婉娥 東方歌劇
劉子雲 姚素珍
朱筱峰 乾坤蘇灘
呂笑峯 唐笑飛 應時滑稽
最新魔術 莫悟奇
凌飛歌舞魔術 左金山
精神魔術 王效奇
乾坤蘇灘 尹仲珍 尹秋琴
開口笑 歡喜
鶯鳳社 夏鶯娟 桂鶯
四明南詞 周漁舫
歡喜團
施筱雲 沈芳
完全是一千九百三十四年未來派滑稽 朱翔飛 何雙呆

改良申曲 王蘭英 沃國廷
吳品如
江笑笑
曹少堂 文明宣卷
史鑑淵 宣卷 詠諧
王无能
朱國樑 張鳳雲
陸嘯梧 滑稽新劇
葉如玉 文心寶
徐勝祥 大套魔術
改良蘇灘 趙佩和 英華 笙
女子化裝蘇灘 蔣婉貞 素貞 新啼笑姻緣
劉心快 仲笑樂
儒雅申曲 筱文濱 電話八八六二九號
王彩芳 彩雲 美雲 永昌
時派滑稽 鄔一飄 高好運
三班合演 新聲社
四明文戲 金翠香 玉
紫云 趙奇怪 新編拍告 滑稽唱做 封神榜 特別運相
文明宣卷 胡潤魁

分類廣告

賜福團 新奇魔術 新獨脚戲 改良申曲 滑稽新劇 葉侍田
遷移聲明 乾坤蘇灘 小眼睛
電話八四九二號 施湘芸 女子宣劇 化裝蘇灘 念四假冒 謹防
天韻社 陳素芳 蔣田 朱增念
影戲
小娃娃
草裙舞 滑稽蘇灘 易美桃 易美探
精神團 易方朔 電話八一〇四八號
天馬團 遷移聲明 改良堂會

聘請
徵聘 ……BATAVIA CENTRUM JAVA……
國文女教師待聘
啟事
江蘇上海第一特區地方法院公告
江蘇上海第一特區地方法院公告
醫藥

止帶仙丹
白帶
著名靈藥

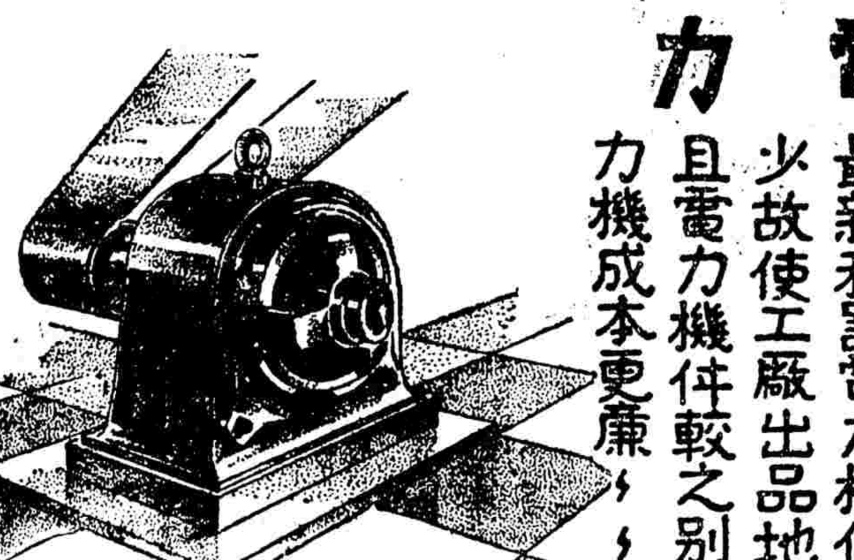

工廠摩登化之利益
電力
電力為解決工業難題之最新利器電力機件佔地少故使工廠出品地位多且電力機件較之別種動力機成本更廉
上海電力公司
總辦事處 南京路九十五號 電話一一〇一〇

小洋一角 購冠生園小茶餅乾
便能充飢 款客茶點 旅行糧食 無往不宜
逢星期六及星期日買二送一

開灤售品處廣告

開灤礦務局 開灤售品處 日暉港開灤煤棧
外灘十二號 電話一一〇七〇
四川路三十三號 電話一一九二五三
日暉港 電話(南市)二三五七〇

吉屋出頂
召頂
雪園 西餐館 精美 價廉
飲食
環球科學美容醫院
院長 石霜湖醫師 負責根除 雀斑
出售
拍賣
高等西式住宅召租
(地點) (種類) (設備) (租金) (接洽)
華記地產公司啓
召租
吉屋召頂

中央運動場

回力球

今日星期 連賽兩場

下午二時起賽

1	2	3	4	5	6
爾加	拉來	白羅地	卡禮加	爾地兒	歐蘭加

晚八時開賽

1	2	3	4	5	6
裘立陀	爾司科	沙薩門地	馬可拿	湯茂史	拉蒙巧

1	2	3	4	5	6
后蘭多	曾登巧	依思高	沙特浪谷	亞爾塔地	古巴鶴

永安天韻樓

門票每位二角可以游全樓游藝

大京班文武京戲 十五號夜 二本紂王寵妲姬
永安日戲 天韻樓 殺身成仁 夜戲 女軍長
大韻樓鳳儀班 乾坤文武藝員合演 十五號 一本 乾隆下江南

影戲場日夜開映
世界偉大著名有聲片 此中人語
月明公司尚武俠義名片 劍底鴛鴦
露天加映美國名片 無膽保鏢

先施樂園

門票買一送一

日夜影戲場由十二點起日夜開映
國產武俠激烈鉅片 圖中祕密
可給片已檢查准登有
社會滑稽愛情笑片 冤家路狹
露天大影戲 中外影戲
安樂場大京班男女合演全體登台
日戲 狸貓

今夜初次開演新戲諸君早臨
廿一本彭公案 真狗上台
(今天日戲特煩准演)
頭本彭公案 楊香武三盜九龍盃

炳記三星舞台

榮記共舞台
日戲 王筱芳 少年立志
頭本狸貓換太子
夜戲 全本風波亭